



# SALA DE CRISIS DE EMERGENCIAS Y DESASTRES N° 019 - 2024

ESPACIO DE MONITOREO DE EMERGENCIAS Y DESASTRES HOSPITAL VÍCTOR LARCO HERRERA

➤ DEL 07 DE JUNIO AL 14 DE JUNIO DE 2024



# CONTENIDO

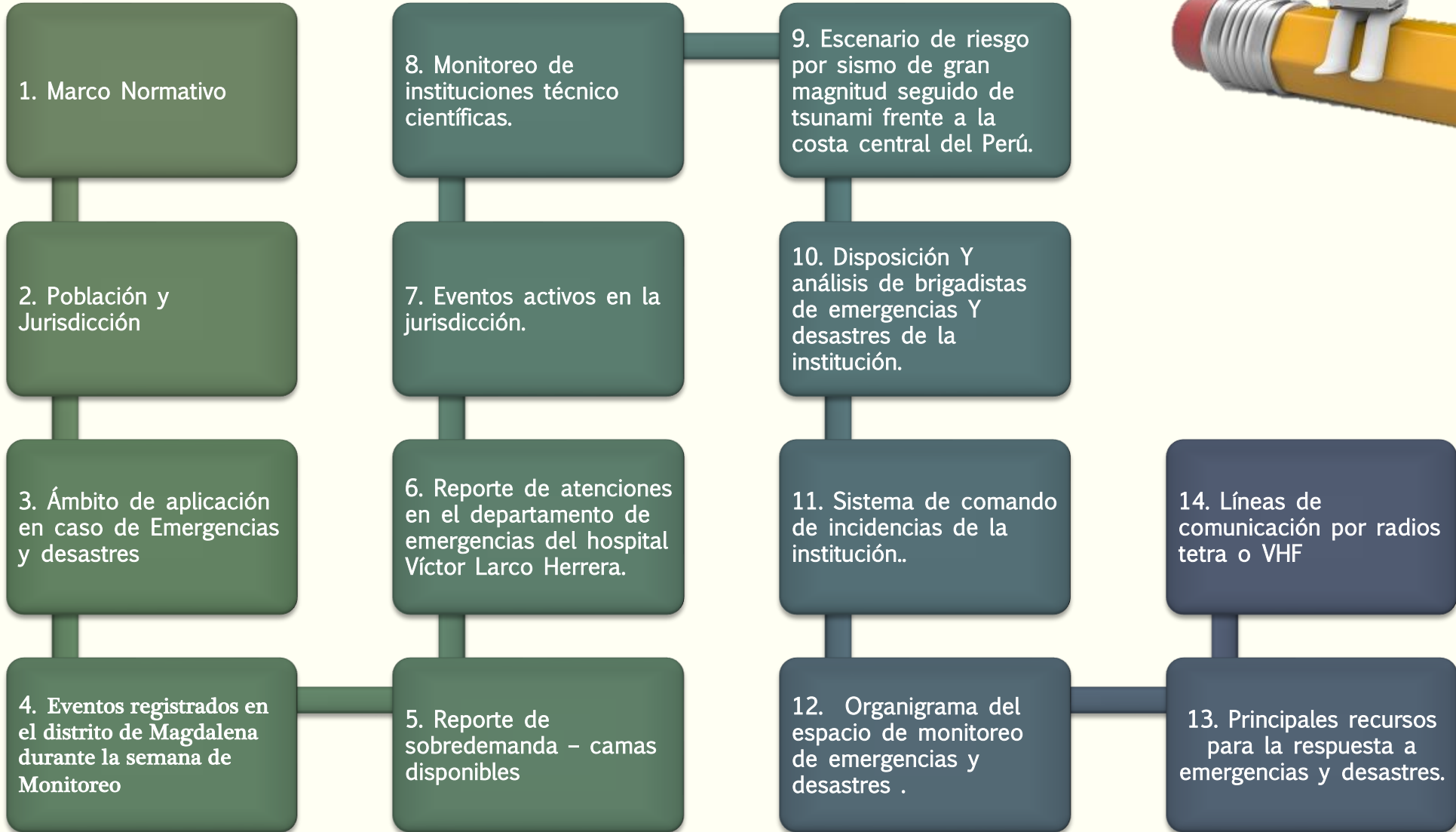

# 1. MARCO NORMATIVO

## DECRETO SUPREMO N°004-2024-SA:

Decreto supremo que declara en Emergencia sanitaria de los servicios de salud por epidemia de dengue en los departamentos de Amazonas, Áncash, Ayacucho, Cajamarca, Cusco, Huánuco, Ica, Junín, La Libertad, Lambayeque, Lima, Loreto, Madre de Dios, Pasco, Piura, Puno, San Martín, Tumbes y Ucayali, y la provincia Constitucional del Callao.

Vigente: 05/2024 – 31/12/2024

## DECRETO SUPREMO N°020-2024-PCM:

Decreto supremo que declara el Estado de Emergencia en varios distritos de algunas provincias de los departamentos de Amazonas, Áncash, Apurímac, Arequipa, Ayacucho, Cajamarca, Cusco, Huancavelica, Huánuco, Ica, Junín, La Libertad, Lima, Loreto, Moquegua, Pasco y Puno, por impacto de daños a consecuencia de intensas precipitaciones pluviales.

Vigente: No aplica

## DECRETO SUPREMO N°016-2024-PCM:

Decreto Supremo que declara el Estado de emergencia en varios distritos de algunas provincias de los departamentos de Amazonas, Áncash, Apurímac, Arequipa, Ayacucho, Cusco, Huancavelica, Huánuco, Junín, Lima, Madre de Dios, Pasco, Puno, San Martín y Tacna, por impacto de daños a consecuencia de intensas precipitaciones pluviales.

Vigencia: 04/2024 – 31/08/2024

## ALERTA EPIDEMIOLÓGICA AE 006-2024:

Alerta a los establecimientos de salud públicos y privados a nivel nacional, ante la situación actual de epidemia de dengue en el país, con el fin de adoptar medidas integrales que contribuyen al control de la epidemia, así como el cuidado y seguimiento adecuado de los pacientes con dengue con signos de alarma y dengue grave.

VIGENCIA: No aplica

## ALERTA EPIDEMIOLÓGICA AE005-204:

Alerta a los establecimientos de salud públicos y privados a nivel nacional sobre la presentación de casos confirmados de sarampión con la finalidad de intensificar las actividades de vacunación y de la vigilancia epidemiológica de sarampión – rubeola (SR) a través de la identificación de todo eruptivo febril.

VIGENCIA: No aplica



## 2. POBLACIÓN Y JURISDICCIÓN

### Población del distrito de Magdalena del Mar

De acuerdo con el censo realizado a nivel nacional, en el distrito de Magdalena del Mar contaba al 2017 con una población de 60,290 habitantes, superior en 9,526 (18,8%) a los 50,764 habitantes registrado en el censo del año 2007, lo que muestra un crecimiento acelerado de su población.



P: Sexo	Casos	%	Acumulado (%)
Hombre	32,893	45,55	45,55
Mujer	39,320	54,45	100,00
<b>Total</b>	<b>72,213</b>	<b>100,00</b>	<b>100,00</b>

Fuente: Censo Nacional de Población y Vivienda 2024 INEI.  
Elaboración: Gerencia de Planeamiento y Presupuesto - MDMM

### Jurisdicción Lima - Centro

Según el censo del año 2007, la población de los distritos que pertenecen a la jurisdicción de la DIRIS Lima Centro hacía un total de 2,240,131 habitantes. Las estimaciones realizadas por el INEI para el año 2022 arrojaron que la población sería de 3,155,250 habitantes.

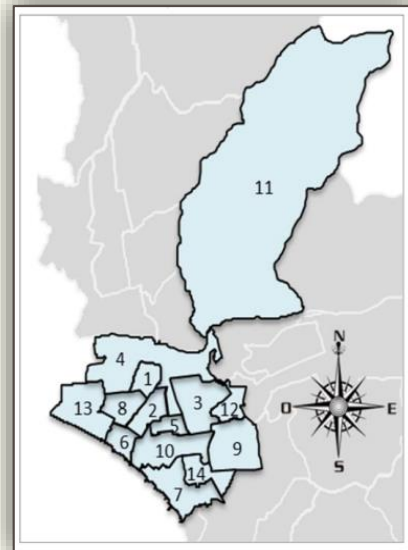

Nº	DISTRITO	POBLACIÓN	%
1	SAN JUAN DE LURIGANCHO	1,269,361	45.1%
2	LIMA	268,044	9.5%
3	LA VICTORIA	188,899	6.7%
4	SAN MIGUEL	183,091	6.5%
5	SAN BORJA	131,658	4.7%
6	MIRAFLORES	114,830	4.1%
7	SURQUILLO	103,241	3.7%
8	BREÑA	99,266	3.5%
9	PUEBLO LIBRE	98,553	3.5%
10	JESUS MARIA	90,682	3.2%
11	SAN ISIDRO	73,034	2.6%
12	MAGDALENA DEL MAR	72,213	2.6%
13	LINCE	62,062	2.2%
14	SAN LUIS	61,010	2.2%
<b>DIRIS Lima Centro</b>		<b>2,815,944</b>	<b>100.0%</b>

Fuente: INEI – Oficina de Gestión de la Información/MINSA  
Elaboración: Equipo de epidemiología – DIRIS Lima Centro

# Población y Jurisdicción

## Establecimientos de salud de la jurisdicción

Los establecimientos que se encontraron dentro de la jurisdicción de la DIRIS Lima Centro son los siguientes:

65 MINSA	05 Sanidad del Ejército del Perú	23 ESSALUD
02 INPE	02 Sanidad de la Fuerza Aérea del Perú	08 Sanidad de la Policía Nacional del Perú
04 Sanidad de la Marina de Guerra del Perú	10 de la Municipalidad Provincial	06 de Municipalidades Distritales



Directorio de Establecimientos de Salud - DIRIS LIMA CENTRO

Link: <https://dirislimacentro.gob.pe/directorio-establecimientos/>

### 3. ÁMBITO DE APLICACIÓN EN CASO DE EMERGENCIAS Y/O DESASTRES

Zona de Expansión Asistencial del HVLH

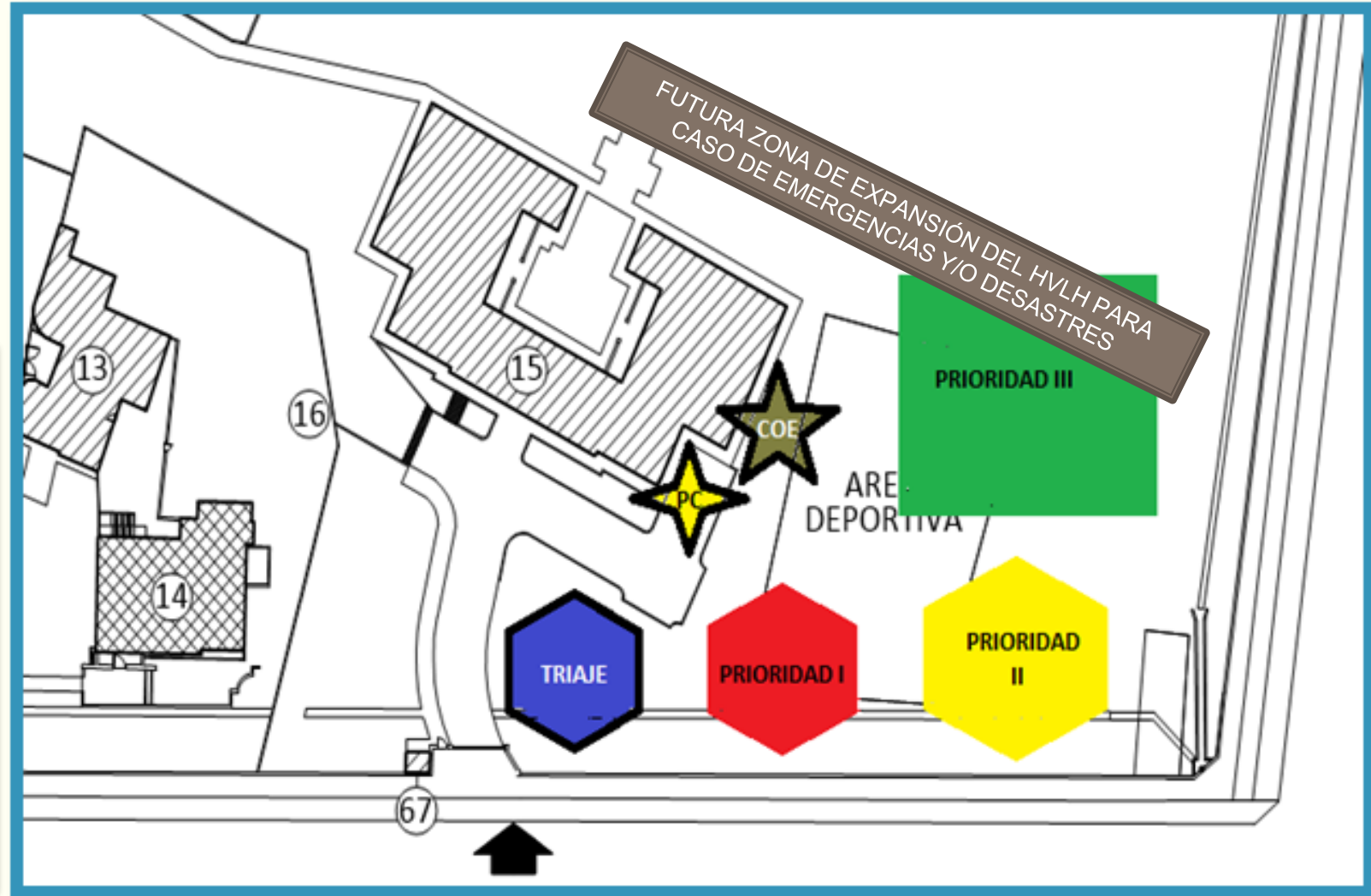



**PUNTOS DE REUNIÓN EN CASO DE EMERGENCIAS**

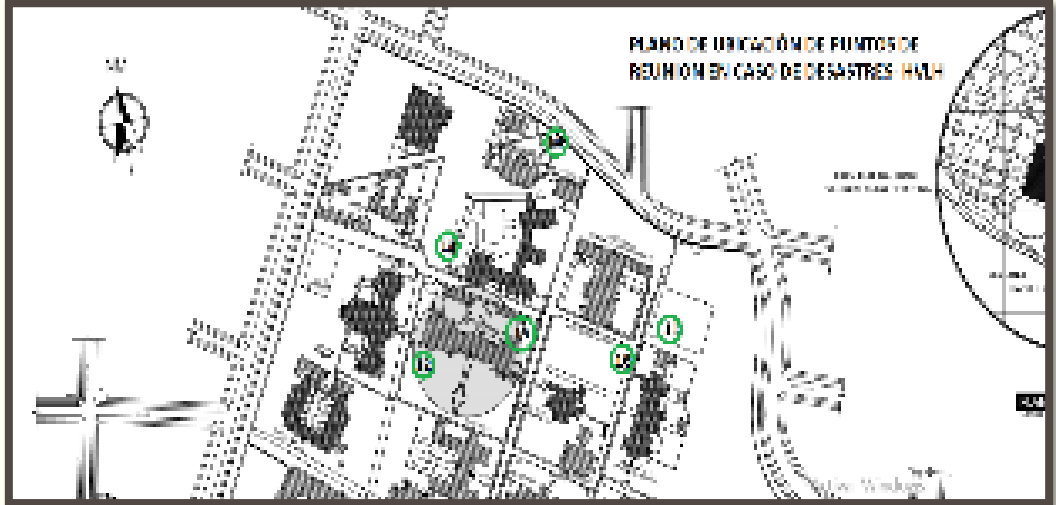
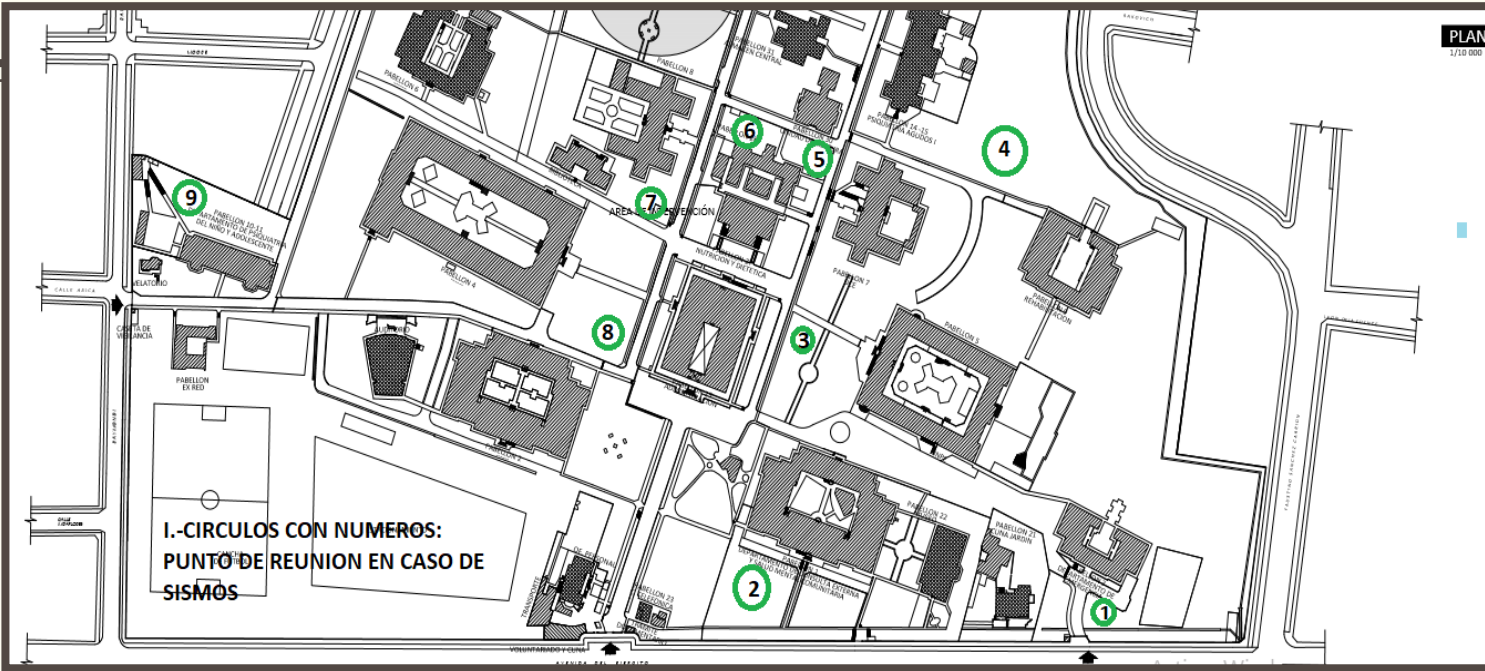

# 4. Eventos registrados en el distrito de Magdalena durante la semana de Monitoreo (07/06 – 14/06)

FECHA	DIRECCIÓN	TIPO
10/06/2024 11:40:32 a.m.	Jr. Tacna (Pascual de Vivero) crece con Jr. Comandante Espinar (Lopez de Solis) Magdalena del Mar	Accidente Vehicular / Particular / Despiste de Moto
11/06/2024 10:22:33 a.m.	Jr. San Martin 800 - Magdalena del Mar	Emergencia Medica / Tipo Medico / Dificultad Respiratoria
11/06/2024 03:39:48 p.m.	Jr. Jose Galvez (Jose R. Valencia) 104 - Magdalena del Mar	Rescate / Ascensor / Personas Encerradas
11/06/2024 04:55:25 p.m.	Jr. Ramon Castilla 100- Magdalena del Mar	Materiales Peligrosos (Incidente) / Fuga gas GLP y otros gases inflam. / Balon domiciliario (10Kg)
11/06/2024 06:30:31 p.m.	Jr. Tarapaca (Manuel Guirior) 158 - Magdalena del Mar	Rescate / Ascensor / Personas Encerradas
12/06/2024 04:51:09 a.m.	Jr. Gavilan (Libertad) 923 - Magdalena del Mar	Emergencia Medica / Tipo Medico / Dificultad Respiratoria
12/06/2024 07:27:42 p.m.	Jr. 28 de Julio (1 de Julio) 320 - Magdalena del Mar	Rescate / Personas atrapadas / Dentro de una estructura
12/06/2024 07:43:50 p.m.	Jr. Faustino Sanchez Carrion (Justo Amadeo Vigil) 181 - Magdalena del Mar	Emergencia Medica / Tipo Medico / Problemas Cardiacos
12/06/2024 09:16:12 p.m.	Jr. Ayacucho (Puente y Cortez) 200 - Magdalena del Mar	Materiales Peligrosos (Incidente) / Fuga gas GLP y otros gases inflam. / Balon domiciliario (10Kg)

**TOTAL DE EVENTOS REGISTRADOS:**  
**11**

Emergencia Medica / Tipo Medico / Dificultad Respiratoria; 2	Materiales Peligrosos (Incidente) / Fuga gas GLP y otros gases inflam. / Balon domiciliario (10Kg); 2	Rescate / Personas atrapadas / Dentro de una estructura; 1	Emergencia Medica / Tipo Medico / Problemas Cardiacos; 1
Rescate / Ascensor / Personas Encerradas; 2	Accidente Vehicular / Particular / Despiste de Moto; 1	Emergencia Medica / Eventos Criticos Tiempo - Vida / Inconsciente - Desmayo; 1	Rescate / Acantilado / Sin acceso Inferior; 1



# 5. REPORTE DE SOBREDEMANDA – CAMAS OCUPADAS

## Durante la semana monitoreada (07/06 – 14/06)

El reporte diario de sobredemanda revela que el pabellón de psiquiatría tiene todas sus camas ocupadas, mientras que el pabellón 18 registra un promedio de ocupación del 49%, según las estadísticas.

SERVICIO		TOTAL DE CAMAS POR PABELLÓN	PORCENTAJE DE CAMAS OCUPADAS						
			7/06/2024	8/06/2024	9/06/2024	10/06/2024	11/06/2024	12/06/2024	13/06/2024
INPE	Psiquiatría forense	12	100%	100%	100%	100%	100%	100%	100%
PACIENTES DE CORTA ESTANCIA	Pabellón 01 (hombres)	60	87%	85%	87%	85%	87%	85%	88%
	Pabellón 20 (mujeres)	49	57%	61%	63%	65%	65%	63%	65%
PACIENTES CON ADICCIONES	Pabellón 18 (hombres)	39	44%	51%	51%	51%	46%	49%	46%
PACIENTES CON INTERCURRENCIAS NO PSIQUIATRICAS	Pabellón UCE	8	88%	75%	88%	88%	75%	75%	75%
SERVICIO DE REHABILITACION Y REINSERCIÓN FAMILIAR	Pabellón 04 (Hombres)	54	80%	80%	80%	80%	80%	80%	80%
	Pabellón 05 (mujeres)	45	78%	78%	78%	78%	78%	78%	78%
	Pabellón 08 (retardo mental)	37	68%	70%	73%	73%	73%	73%	73%
	Pabellón 09 (hombres)	40	78%	80%	78%	78%	78%	78%	78%
	Pabellón 12 (hombres)	22	77%	77%	77%	45%	77%	45%	77%
	Pabellón 13 (mujeres)	22	45%	45%	45%	77%	45%	77%	45%
	Pabellón 02 (psicogeriatría)	49	80%	80%	80%	80%	80%	80%	80%
	UCEG	28	75%	75%	75%	75%	75%	75%	75%
EMERGENCIA	OBSERVACION	12	58%	67%	58%	58%	67%	58%	67%
<b>TOTAL</b>		<b>477</b>							

# 6. REPORTE DE ATENCIONES EN EL DEPARTAMENTO DE EMERGENCIAS DEL HOSPITAL VÍCTOR LARCO HERRERA

TIPO DE PACIENTE

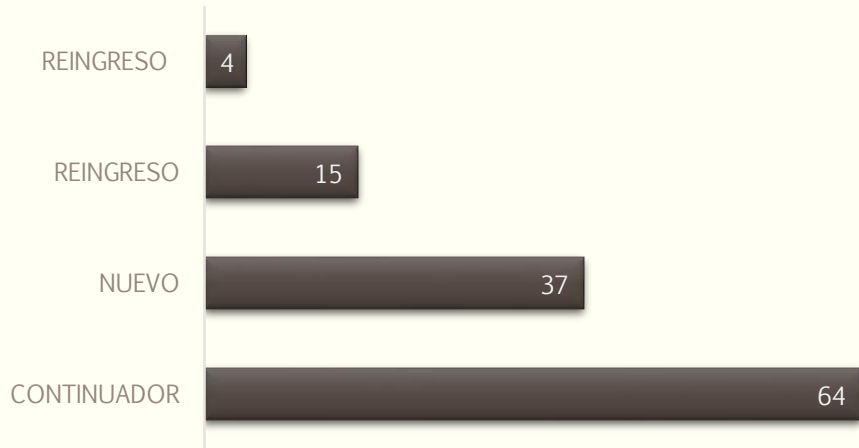

TOTAL DE ATENCIONES POR EMERGENCIAS:  
**120**

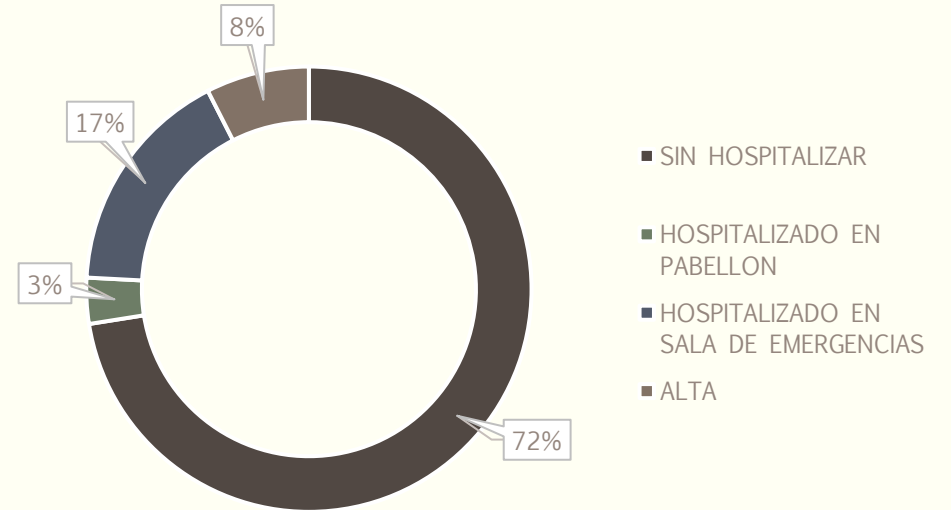

SEGÚN GÉNERO

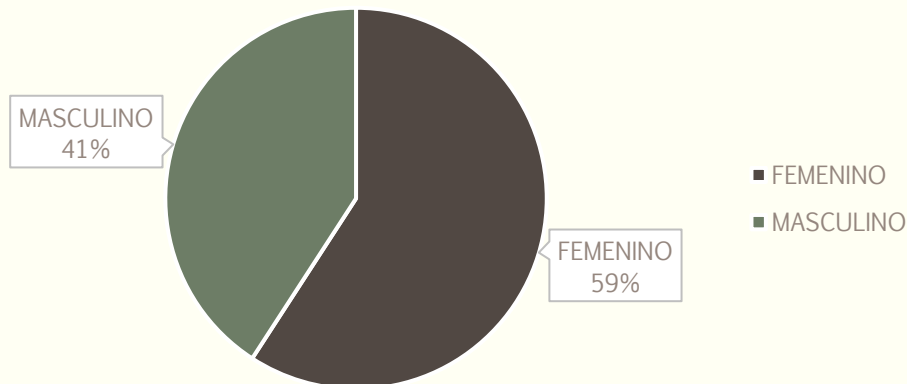

SEGÚN EDAD

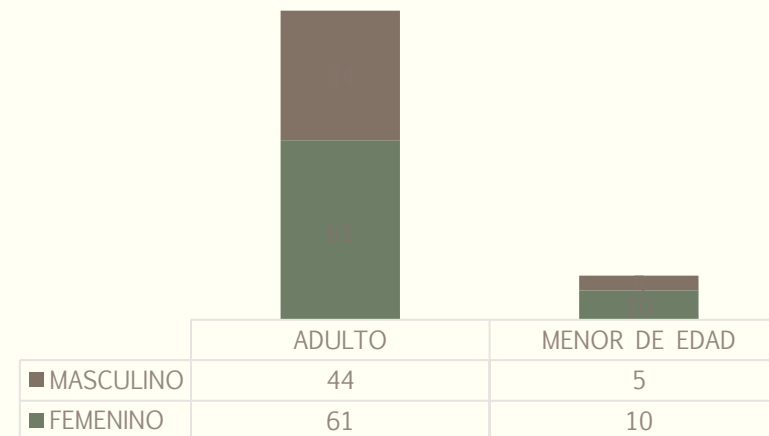

# 7. EVENTOS ACTIVOS EN LA JURISDICCIÓN

## Sala Situacional Del COVID-19 en la Jurisdicción

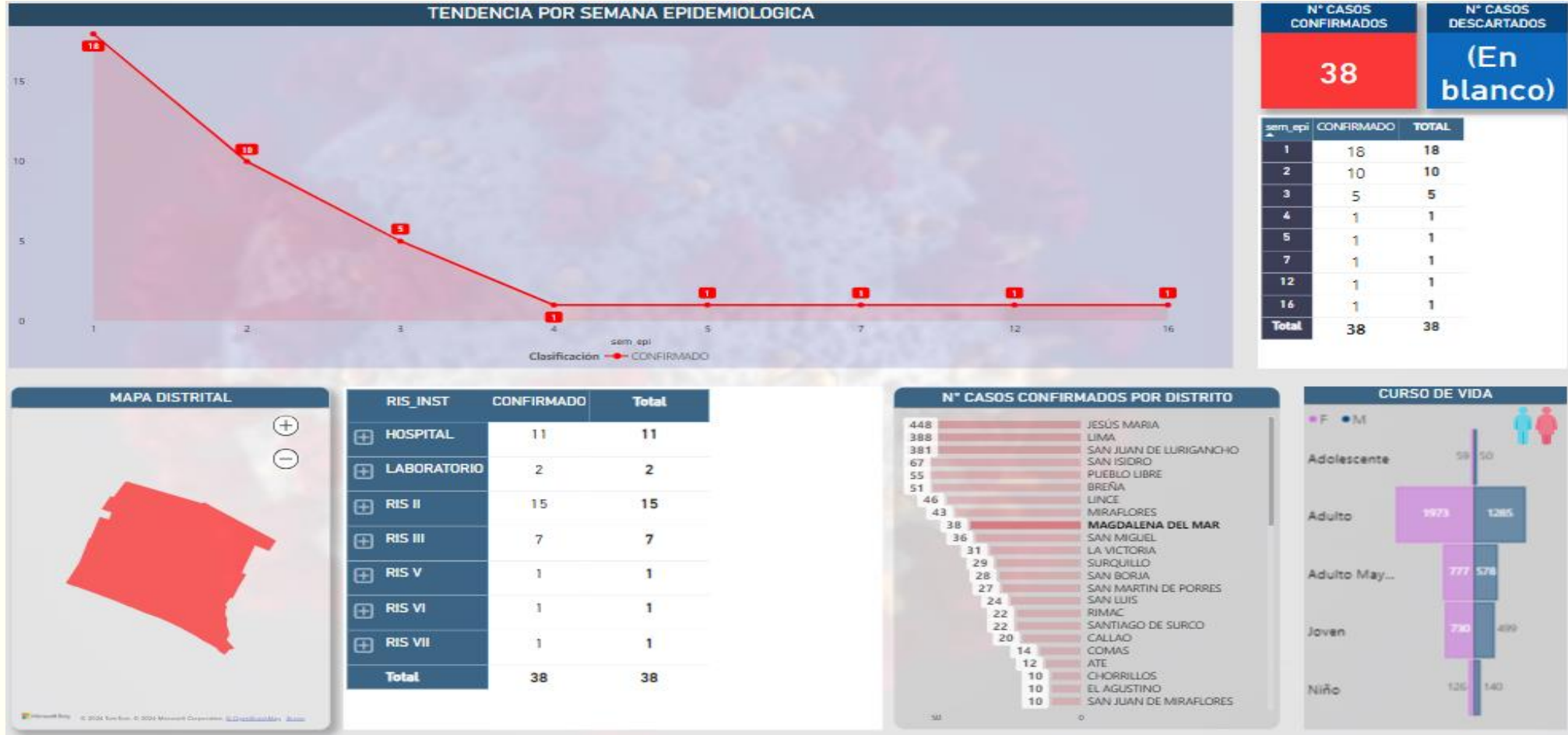



## Sala Situacional Del COVID-19 en el HVLH

TOTAL USUARIOS EN EL HVLH  
**344**

Casos confirmados - acumulados año 2024  
**40**

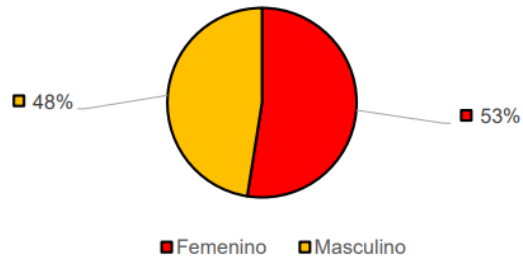

USUARIOS RECUPERADOS ALTAS EPIDEMIOLÓGICAS (Acumulado año 2024)  
**40**

TOTAL MUESTRAS REALIZADAS

**114**

USUARIOS EN AISLAMIENTO

**0**

TASA DE RECUPERACIÓN

**100%**

FALLECIDOS POR COVID-19 (\*)

**0**

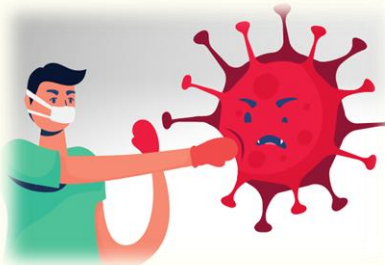

TOTAL TRABAJADORES EN EL HVLH  
**1060**

Casos Confirmados - acumulados del año 2024  
**15**

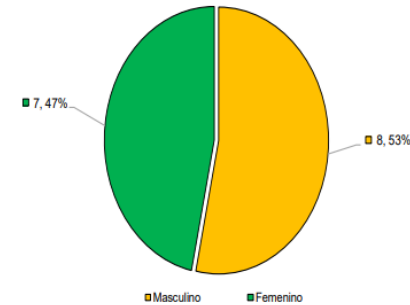

PERSONAL RECUPERADOS ALTAS EPIDEMIOLÓGICAS (Acumulado año 2024)  
**15**

TOTAL MUESTRAS REALIZADAS

**81**

USUARIOS EN AISLAMIENTO

**0**

TASA DE RECUPERACIÓN

**100%**

FALLECIDOS POR COVID-19 (\*)

**0**

# Sala Situacional del Dengue en los distritos de la Jurisdicción DIRIS Lima Centro



FUENTE : Sistema NOTIWEB – DIRIS LIMA CENTRO  
 Elaborado: Por el equipo de Epidemiología – Dirección de Redes Integradas de Salud Lima Centro  
 LINK: <https://drive.google.com/drive/folders/1Sy02nmH2rWV58Xfg1q519DZgZCTBhnSg>

# 8. MONITOREO DE INSTITUCIONES TÉCNICO CIENTÍFICAS

- De acuerdo con el Instituto Geofísico del Perú no se registraron eventos sísmicos durante el período de monitoreo en Lima provincias. A continuación, el detalle de algunos eventos a nivel nacional

EVENTOS SÍSMICOS REGISTRADOS A NIVEL NACIONAL EN EL PERÍODO 07/06/2024 - 14/06/2024						
RANGO DE ALERTA	MAGNITUD	FECHA LOCAL	HORA LOCAL	REFERENCIA	PROFUNDIDAD	INTENSIDAD
VERDE	4	13/06/2024	04:27:18	137 km al S de Tacna, Tacna - Tacna	35km	--
VERDE	3.9	13/06/2024	02:52:18	28 km al NO de Aucayacu, Leoncio Prado - Huanuco	15km	III Aucayacu
AMARILLO	5.2	12/06/2024	17:46:49	25 km al NO de Aucayacu, Leoncio Prado - Huanuco	17km	IV-V Aucayacu
VERDE	3.5	12/06/2024	16:39:36	6 km al E de Chivay, Caylloma - Arequipa	7km	II-III Chivay
VERDE	4	12/06/2024	15:56:18	39 km al E de Calana, Tacna - Tacna	148km	--
VERDE	3.5	12/06/2024	11:17:11	5 km al NE de Chivay, Caylloma - Arequipa	8km	III Chivay
VERDE	3.6	11/06/2024	19:29:47	17 km al N de Huallanca, Huaylas - Ancash	22km	II-III Huallanca
AMARILLO	4.5	11/06/2024	15:18:21	56 km al SO de Huayhuahuasi, Espinar - Cusco	120km	II-III Huayhuahuasi
VERDE	3.8	11/06/2024	12:15:47	22 km al SO de Quilca, Camana - Arequipa	26km	II-III Quilca

FUENTE: Instituto Geofísico del Perú – IGP

LINK: <https://www.igp.gob.pe/servicios/centro-sismologico-nacional/ultimo-sismo/sismos-reportados>

### PRINCIPALES ACCIONES ANTE UN EVENTO SÍSMICO SENTIDO EN LIMA:

- ❖ Monitoreo en todas las áreas de la institución.
- ❖ Reporte a EMED SALUD Diris Lima Centro (Reporte rápido y formulario EDAN).
- ❖ Reporte por radio comunicación VHF y TETRA con Central de Monitoreo.
- ❖ Seguimiento del evento hasta su finalización.



# Aviso Meteorológico

Los Avisos Meteorológicos son pronósticos de carácter preventivo ante eventos severos, indicando las áreas que podrían verse afectadas y el nivel de peligrosidad.

## Aviso N°140- DESCENSO DE TEMPERATURA NOCTURNA EN LA SIERRA CENTRO Y SUR

Inicio Del Evento:	Domingo , 09 de Junio de 2024 a las 00:00 horas
Fecha De Emisión:	Viernes , 07 de Junio de 2024
Fin Del Evento:	Domingo , 09 de Junio de 2024 a las 23:59 horas
Periodo De Vigencia Del Aviso:	23 horas
Departamentos De Posible Afectación:	ANCASH, APURIMAC, AREQUIPA, AYACUCHO, CUSCO, HUANCAVELICA, HUANUCO, JUNIN, LIMA, PASCO, PUNO.
Niveles De Peligro:	<b>NARANJA</b>

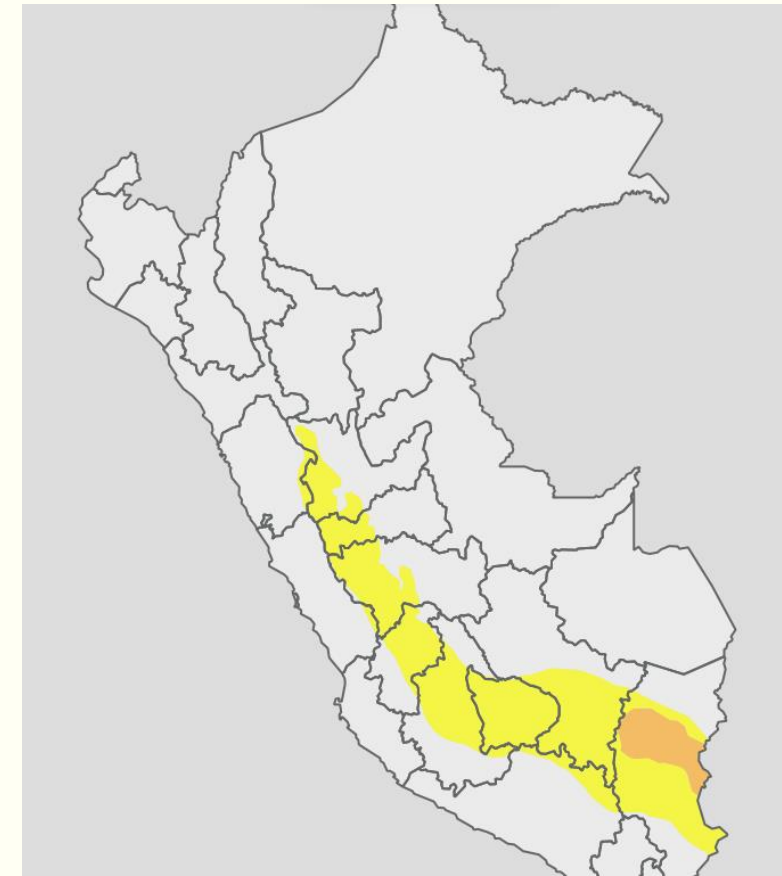

# 9. ESCENARIO DE RIESGO POR SISMO DE GRAN MAGNITUD SEGUIDO DE TSUNAMI FRENTE A LA COSTA CENTRAL DEL PERÚ.

## Esquema metodológico del escenario de riesgo por sismo de gran magnitud en la costa central del Perú

De acuerdo al Ministerio de Salud (MINSA), el estudio abarca desde:

- Ica: Chincha
- Lima: Barranca, Cañete, Cajatambo, Canta, Huaral, Huarochirí, Huaura, Lima, Oyón y Yauyos.
- Callao.
- Áncash: Bolognesi, Huarmey, Ocros y Recuay.
- Dicho estudio comprende un ámbito de 229 distritos, 10'784,593 habitantes y 2'743,682 viviendas.

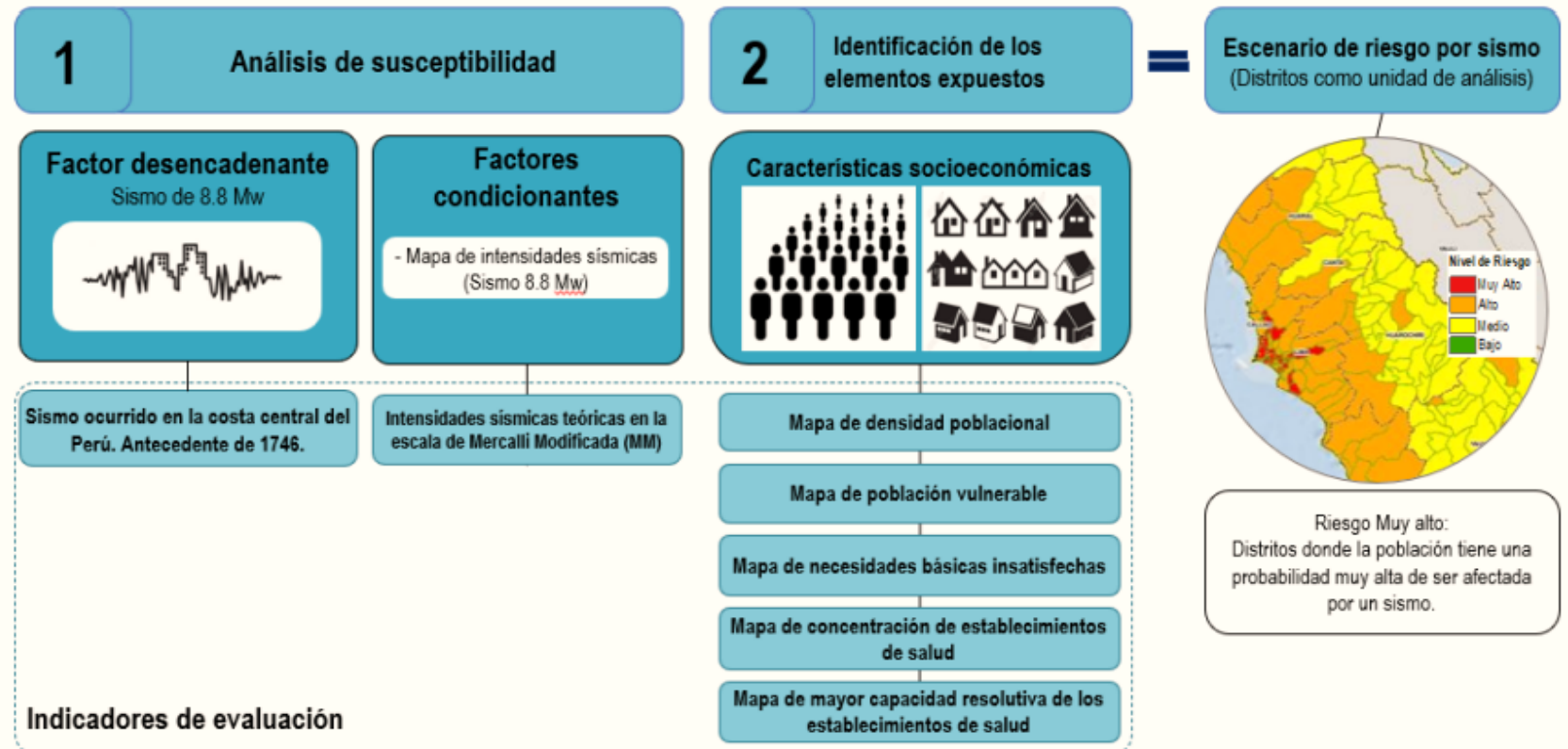

Fuente: Elaborado por CENEPRED.



## POBLACIÓN VULNERABLE

El área verde son los distritos que concentran la mayor cantidad de población vulnerable, la cual predomina en las provincias de Lima y Callao. Se consideró población vulnerable los grupos de edad menor o igual a 5 años y los mayores e igual a 60 años.

## MAPA DE CONCENTRACIÓN DE ESTABLECIMIENTOS DE SALUD

De acuerdo al mapa, predomina el quintil 02, es decir que la mayoría de distritos que corresponden al presente estudio cuenta con un mínimo de 02 EESS, y no mayor a 04 EESS.

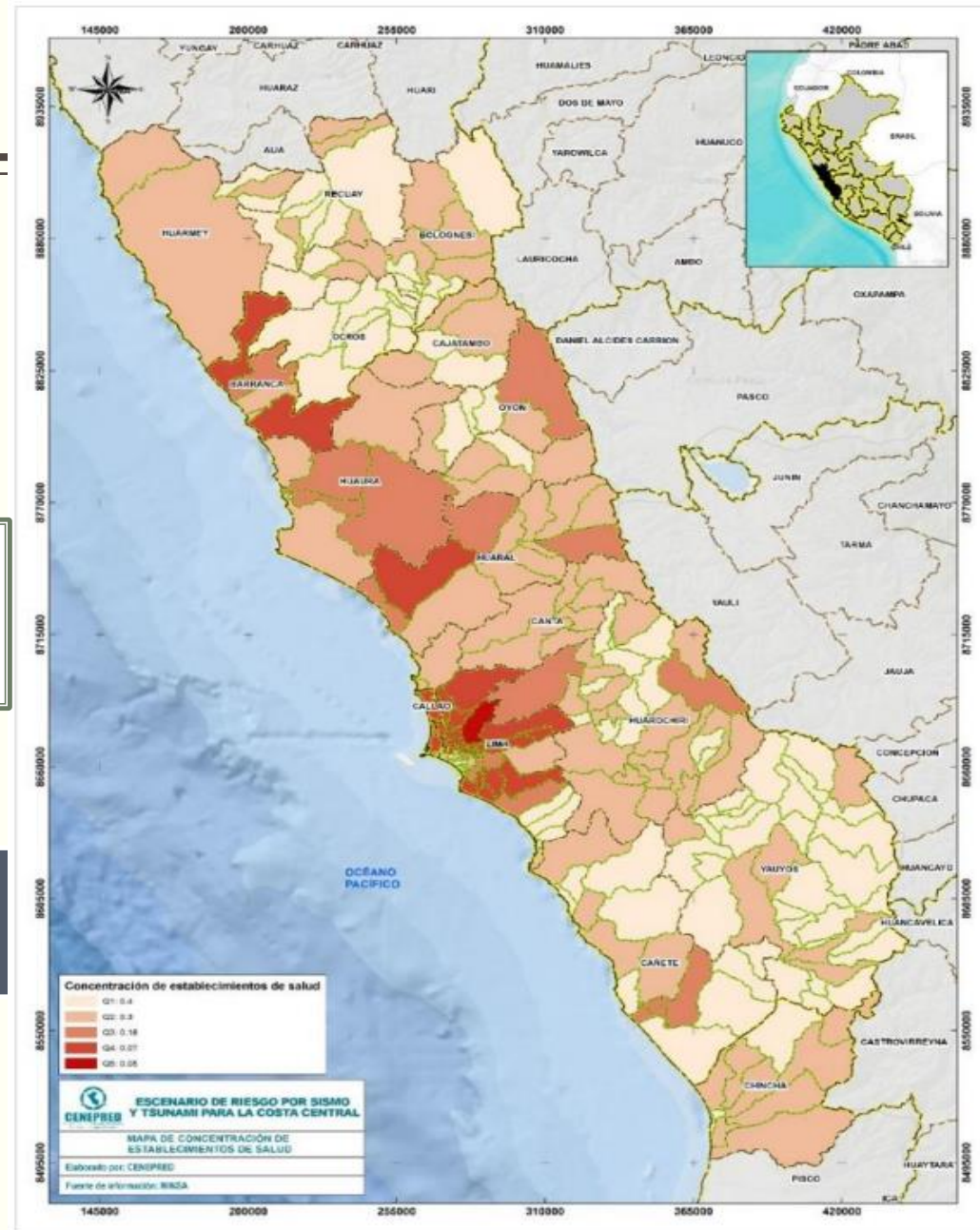
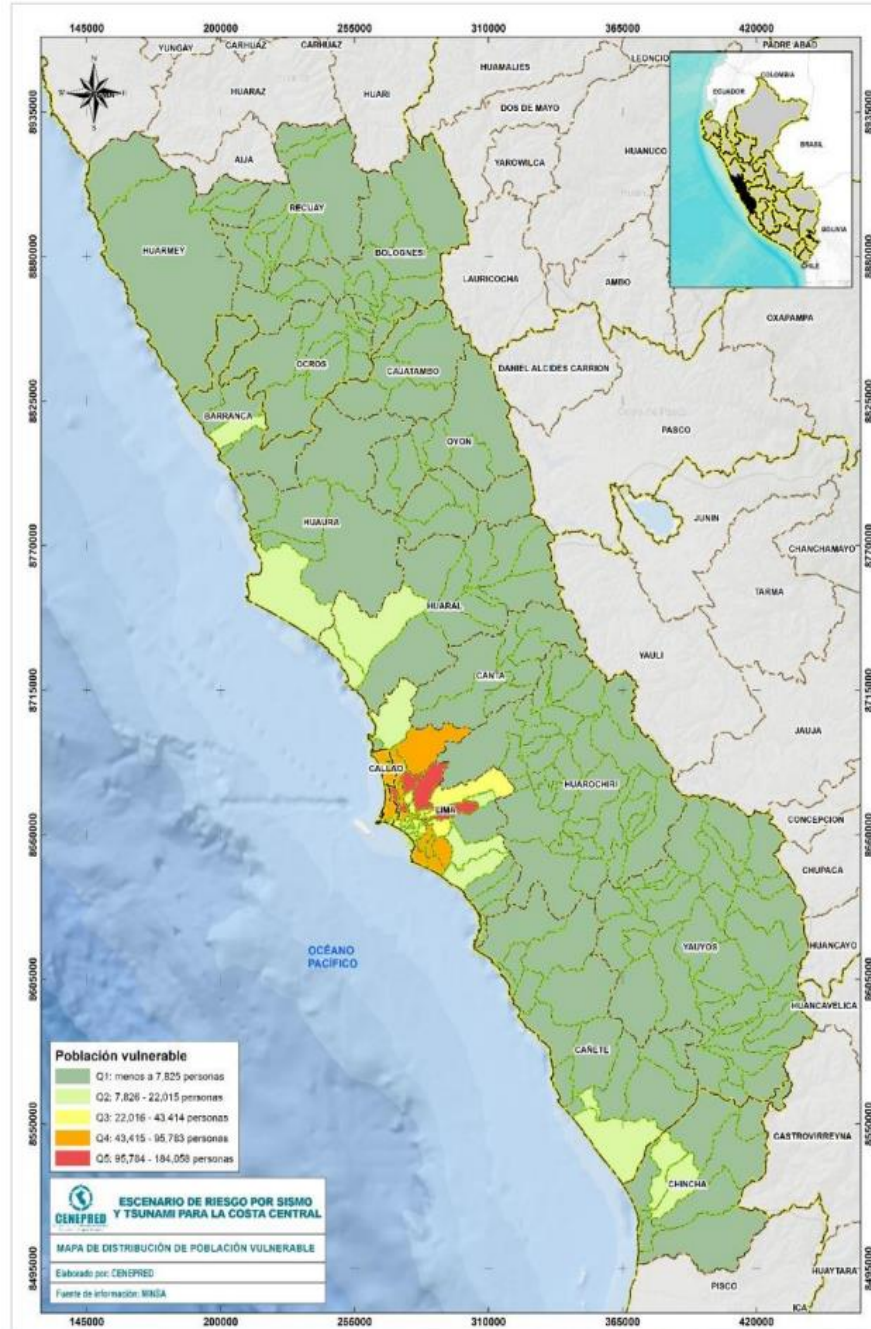



## MAPA DE ESCENARIOS DE RIESGO POR SISMO

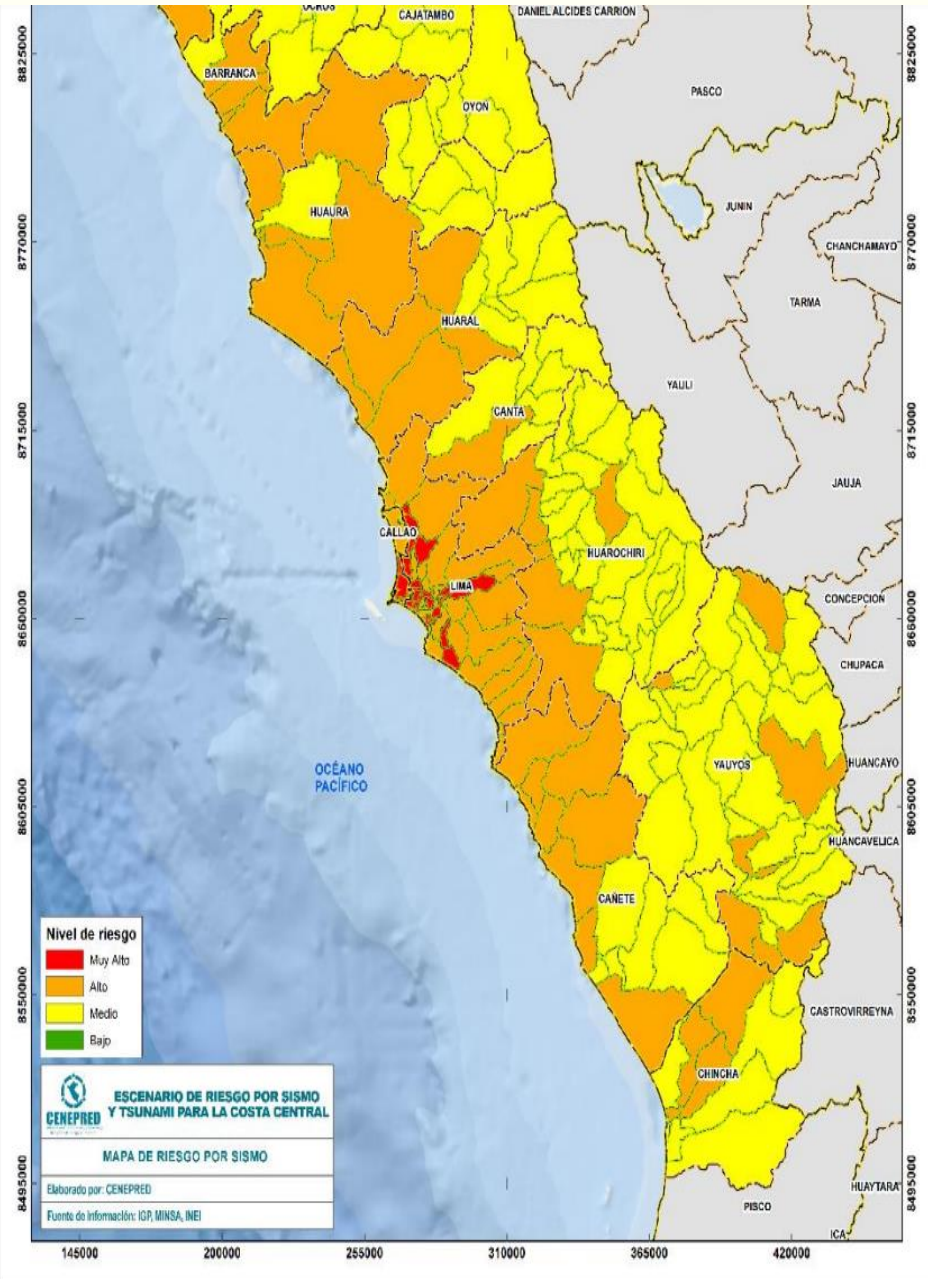

Algunos distritos de Lima provincia y de Callao registran escenario por riesgo por sismo **MUY ALTO**. Aquellos distritos están en la costa.

### Niveles de riesgo: población y vivienda, según provincias

DEPARTAMENTO	PROVINCIA	NIVEL DE RIESGO							
		MUY ALTO		ALTO		MEDIO		BAJO	
		POBLACION	VIVIENDA	POBLACION	VIVIENDA	POBLACION	VIVIENDA	POBLACION	VIVIENDA
ANCASH	BOLOGNESI	0	0	495	146	23,302	6,672	0	0
ANCASH	HUARMEY	0	0	25,117	7,412	5,443	1,818	0	0
ANCASH	OCROS	0	0	0	0	7,039	2,549	0	0
ANCASH	RECUAY	0	0	0	0	14,723	4,356	2,462	728
CALLAO	CALLAO	629,768	153,611	364,726	91,209	0	0	0	0
ICA	CHINCHA	0	0	160,103	39,341	66,010	17,793	0	0
LIMA	BARRANCA	0	0	122,928	31,806	21,453	6,320	0	0
LIMA	CAÑETE	0	0	137,935	36,267	102,078	26,687	0	0
LIMA	CAJATAMBO	0	0	0	0	6,559	2,159	0	0
LIMA	CANTA	0	0	5,710	1,592	5,838	2,238	0	0
LIMA	HUARAL	0	0	179,056	45,441	4,842	1,707	0	0
LIMA	HUAROCHIRI	0	0	28,498	7,397	29,647	9,017	0	0
LIMA	HUAURA	0	0	187,834	50,405	39,851	10,482	0	0
LIMA	LIMA	4,177,986	1,060,053	4,396,988	1,115,147	0	0	0	0
LIMA	OYON	0	0	0	0	17,739	4,608	0	0
LIMA	YAUYS	0	0	4,626	1,436	15,837	5,285	0	0
<b>TOTAL</b>		<b>4,807,754</b>	<b>1,213,664</b>	<b>5,614,016</b>	<b>1,427,599</b>	<b>360,361</b>	<b>101,691</b>	<b>2,462</b>	<b>728</b>

Fuente: Elaborado por CENEPRED.

# Susceptibilidad Por Tsunami

## Mapa de susceptibilidad por tsunami

- Se identificaron a los 31 distritos del litoral con cartas de inundación por tsunami. De los cuales, las áreas (provincias) sombreadas en rojo presentan un nivel de susceptibilidad muy alto.

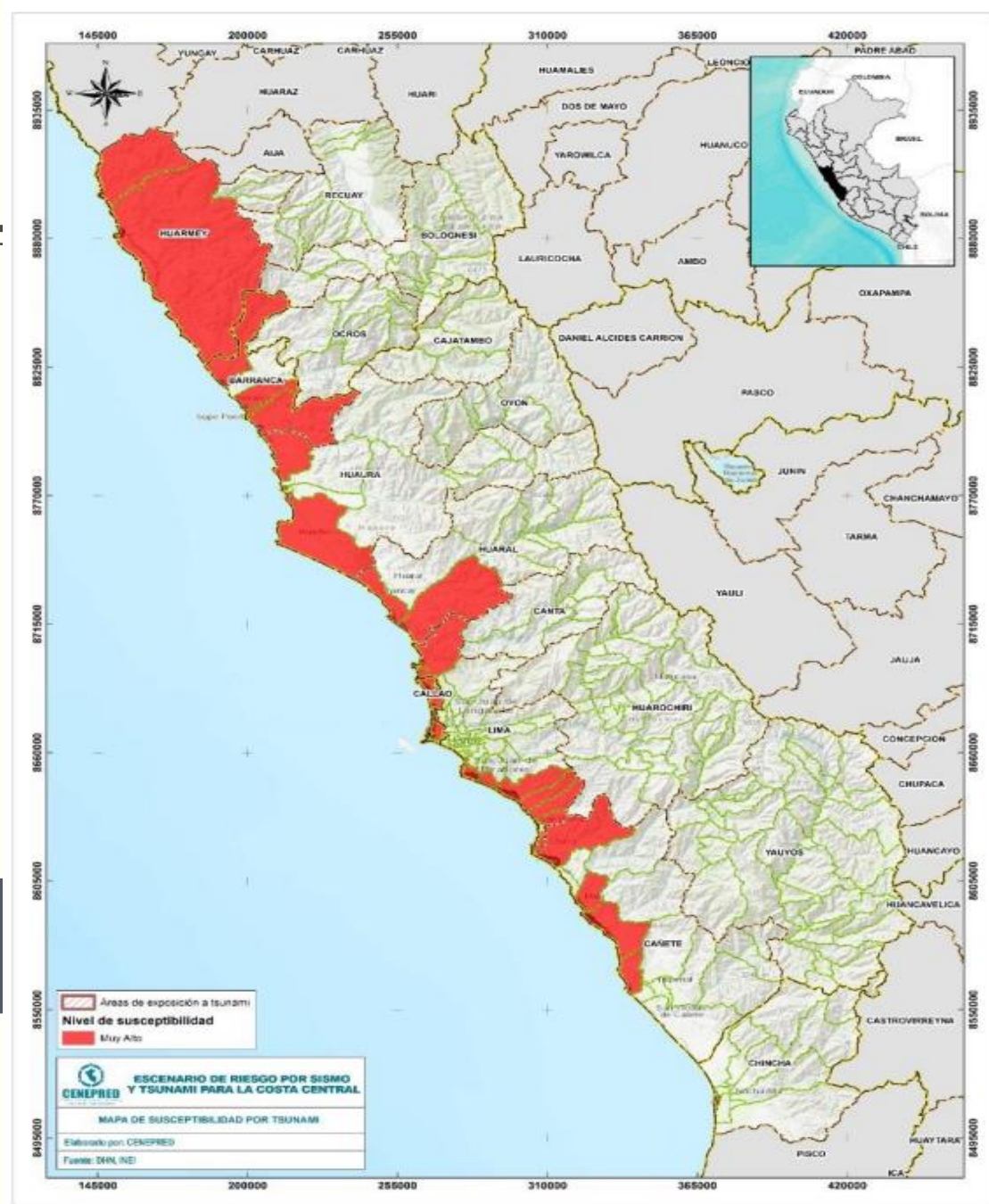



# Zonas de riesgo por tsunami en la Costa Central

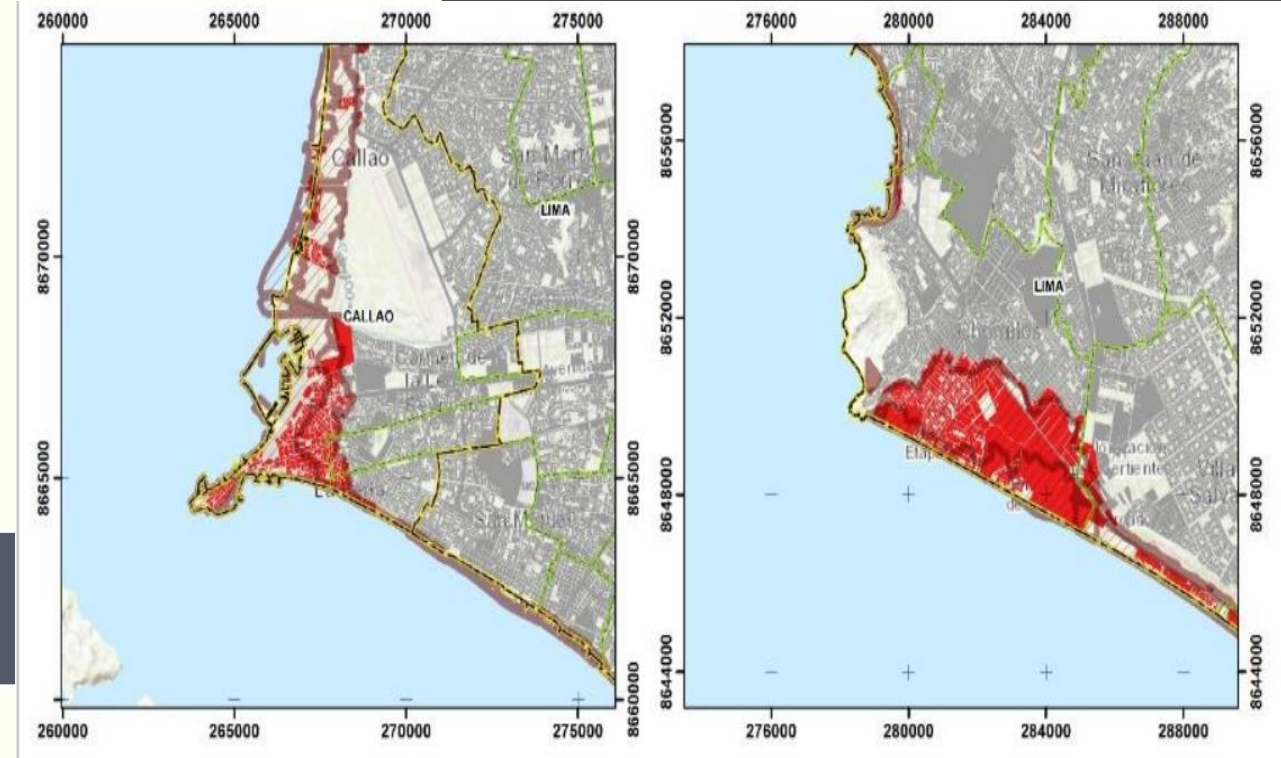



Zonas de riesgo por tsunami: población y viviendas

DEPARTAMENTO	PROVINCIA	DISTRITOS	Elementos expuestos		
			Población	Viviendas	Cant. Manzanas
ANCASH	HUARMEY	CULEBRAS	294	116	6
ANCASH	HUARMEY	HUARMEY	875	336	22
CALLAO	CALLAO	BELLAVISTA	8,071	2,450	42
CALLAO	CALLAO	CALLAO	118,303	33,901	880
CALLAO	CALLAO	LA PERLA	6,709	2,199	34
CALLAO	CALLAO	LA PUNTA	3,724	1,410	35
CALLAO	CALLAO	VENTANILLA	25,284	6,443	231
ICA	CHINCHA	TAMBO DE MORA	2,875	897	35
LIMA	BARRANCA	BARRANCA	762	323	19
LIMA	BARRANCA	PARAMONGA	1,231	553	30
LIMA	BARRANCA	SUPE	271	87	8
LIMA	BARRANCA	SUPE PUERTO	343	121	6
LIMA	CAÑETE	ASIA	3,747	1,129	70
LIMA	CAÑETE	CERRO AZUL	3,791	1,360	51
LIMA	CAÑETE	CHILCA	1,289	449	25
LIMA	CAÑETE	MALA	1,593	522	28
LIMA	HUARAL	AUCAMALLA	50	14	1
LIMA	HUARAL	CHANCAY	3,007	892	47
LIMA	HUAURA	CALETA DE CARQUIN	4,093	1,198	52
LIMA	HUAURA	HUACHO	1,200	305	10
LIMA	HUAURA	VEGUETA	152	57	4
LIMA	LIMA	ANCON	5,235	2,021	80
LIMA	LIMA	BARRANCO	164	60	1
LIMA	LIMA	CHORRILLOS	51,414	13,912	373
LIMA	LIMA	LURIN	30,262	9,183	274
LIMA	LIMA	PUCUSANA	1,347	546	30
LIMA	LIMA	PUNTA HERMOSA	913	810	19
LIMA	LIMA	PUNTA NEGRA	996	471	16
LIMA	LIMA	SAN BARTOLO	170	340	4
LIMA	LIMA	SANTA ROSA	94	26	2
LIMA	LIMA	VILLA EL SALVADOR	4,526	1,294	54
<b>TOTAL</b>			<b>282,785</b>	<b>83,425</b>	<b>2,489</b>

- En síntesis, a partir de la determinación de las zonas de riesgo por tsunami en la Costa Central, se obtuvieron los siguientes resultados: 282,785 personas, 83,425 viviendas y 2,489 manzanas en todo el ámbito de estudio.

Fuente: Elaborado por CENEPRED con datos de la DHN.

# Metodología Del Escenario De Riesgo Por Tsunami

Esquema metodológico del escenario de riesgo por tsunami en la costa central del Perú.

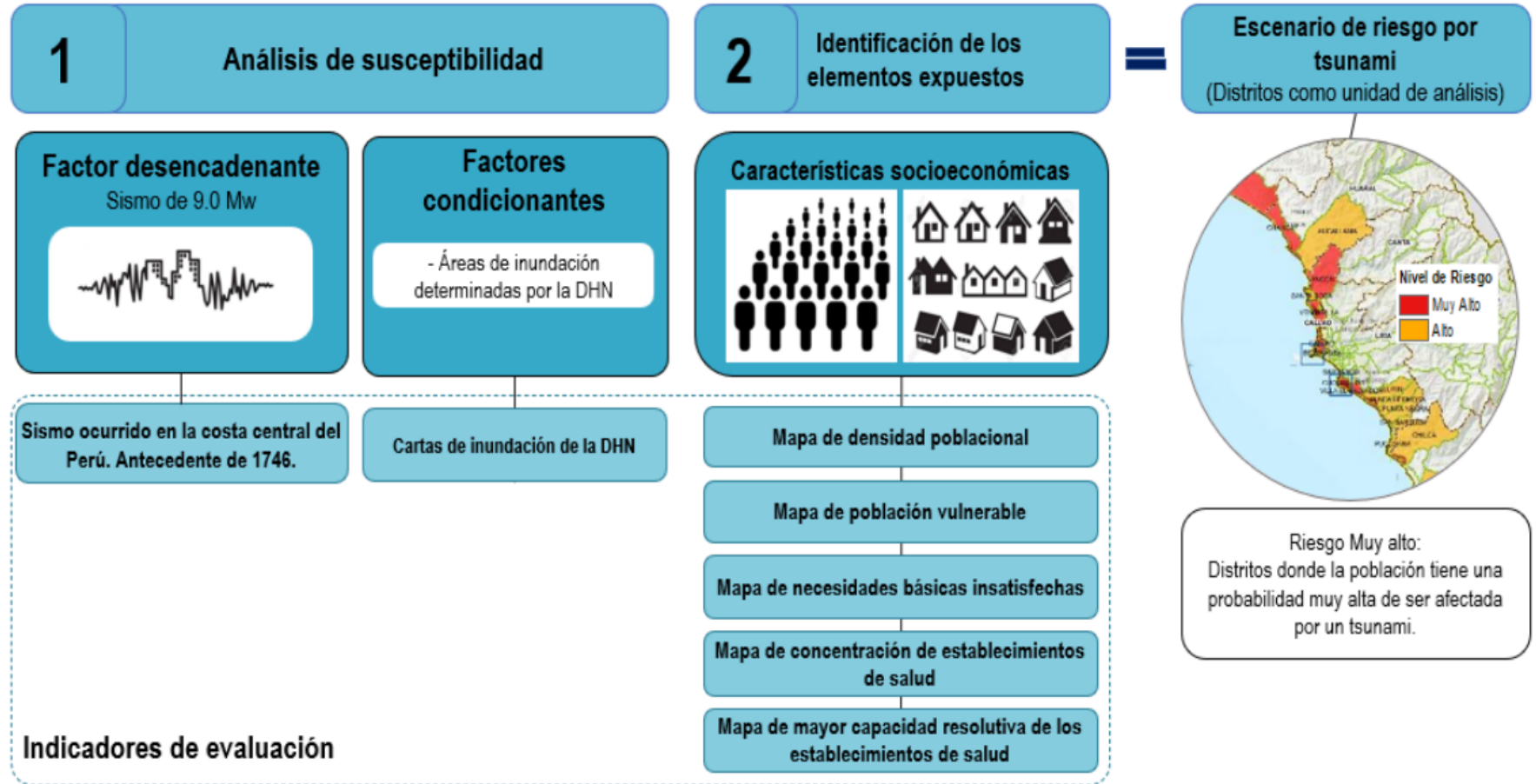

# PELIGROS CLIMÁTICOS DEL DISTRITO DE MAGDALENA DEL MAR

MAPA DE PELIGROS CLIMATICOS EN EL DISTRITO DE MAGDALENA DEL MAR

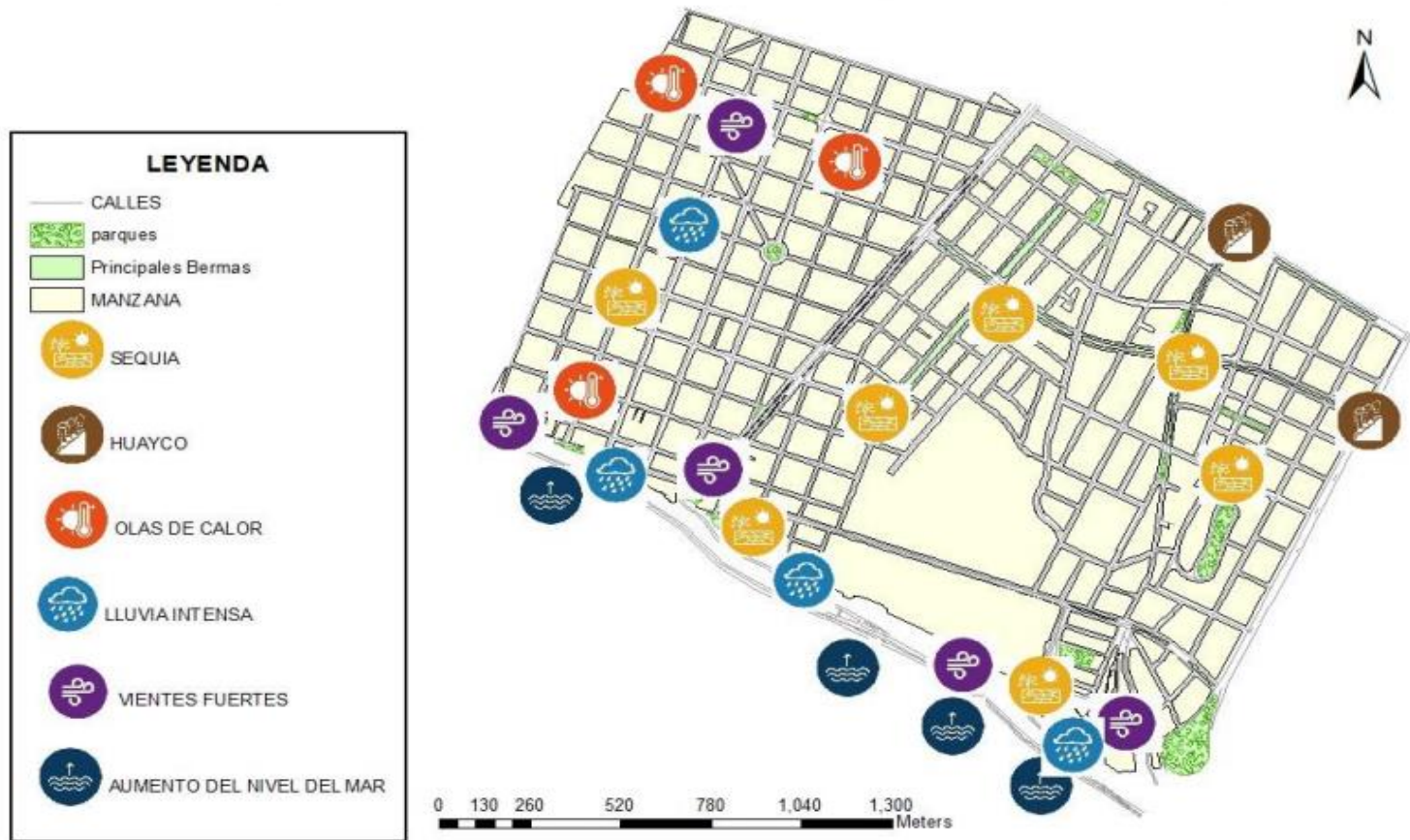

- El distrito de Magdalena del Mar sufre los impactos directos de 6 peligros relacionados al Cambio Climático, dichos peligros están identificados en las zonas que muestran en la Figura.



# Evaluación de probabilidad de ocurrencia de los peligros.

Peligro	Nivel de riesgo y peligro actual	Cambio previsto en su intensidad	Cambio previsto en frecuencia	Marco temporal
Olas de Calor	Alto	Incremento	Incremento	Corto plazo
Sequía	Alto	Incremento	Incremento	Mediano plazo
Aumento del nivel del mar y erosión costera	Muy alto	Incremento	Incremento	Corto plazo
Lluvias intensas, nevadas y granizadas	Bajo	Sin cambios	Sin cambios	Se desconoce
Vientos Fuertes, tornados y huracanes	Bajo	Sin cambios	Sin cambios	Se desconoce
Huaicos	Media	Incremento	Sin cambios	Mediano plazo



Elaboración: Gerencia de Planeamiento y Presupuesto – MDMM

En la tabla se muestran los peligros a los que está expuesto el distrito de Magdalena del Mar, siendo los de mayor riesgo las olas de calor, y el aumento del nivel del mar y erosión costera, puesto que cada año debido al calentamiento global los efectos de estos vienen siendo cada vez mayor y constante, se prevé que a un corto y medio plazo suframos las consecuencias.



# Mapa de vulnerabilidad del distrito de Magdalena del Mar

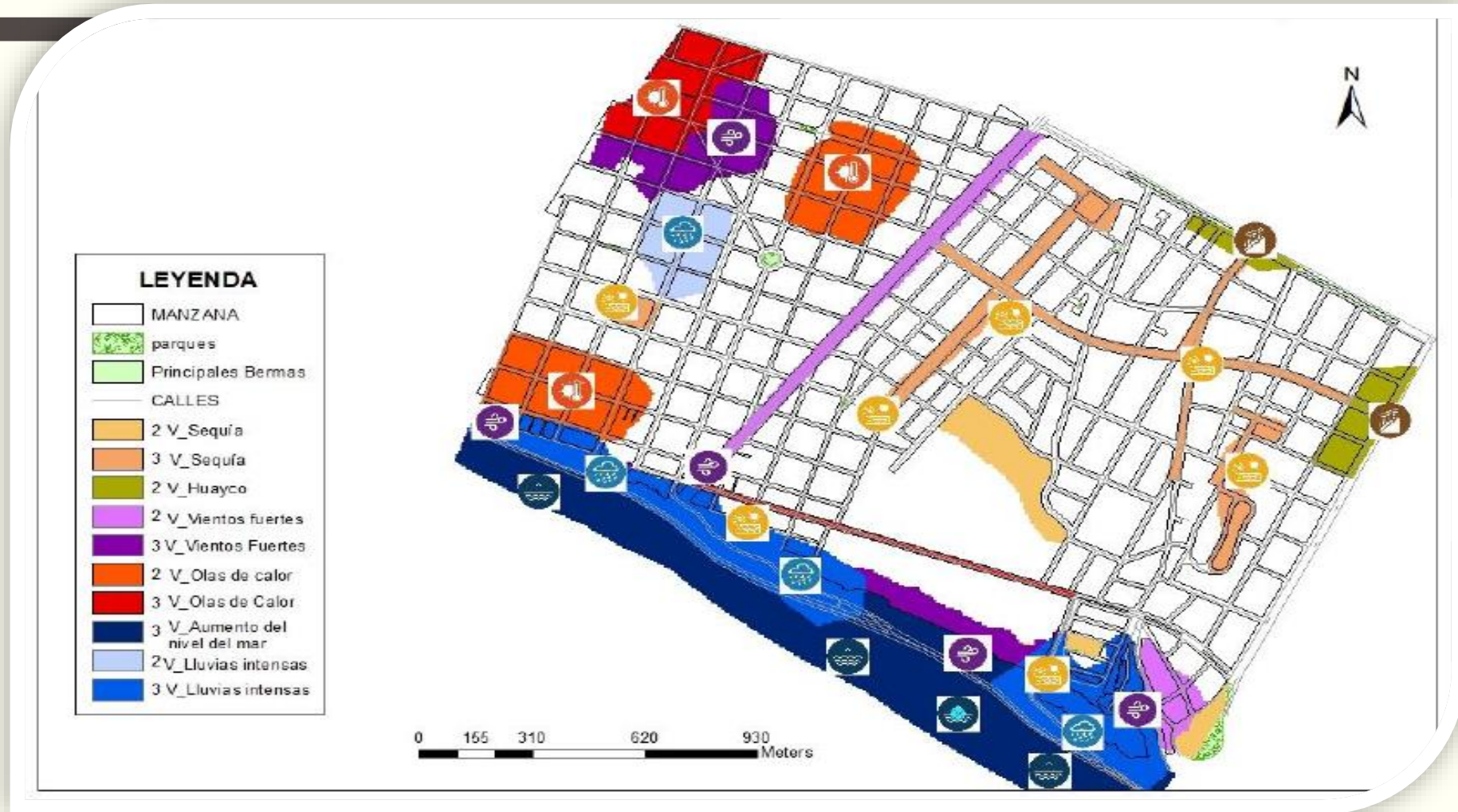

Fuente: Plan Local De Cambio Climático De La Municipalidad Distrital De Magdalena Del Mar 2021-2023

Elaboración: Gerencia de Planeamiento y Presupuesto – MDMM

# EVALUACIÓN DE LA VULNERABILIDAD DEL DISTRITO DE MAGDALENA DEL MAR

## OLAS DE CALOR:

- La vulnerabilidad es alta especialmente en verano.
- Afecta a todo el distrito con altas temperaturas y radiación, pero de forma específica son las zonas del estrato socioeconómico bajo y medio-bajo.

## LLUVIAS Y LLOVIZNAS:

- Vulnerabilidad baja.
- Se presentan lloviznas o garúas de manera ocasional y de corto tiempo.

## AUMENTO DEL NIVEL DEL MAR:

- Vulnerabilidad muy alta.
- Afectaciones a las edificaciones, la tierra cercana y las reservas de pozos de agua dulce.
- Vulnerabilidad a los oleajes en la playa Marbella.

## HUAICOS:

- Vulnerabilidad media.
- Lo máximo en que puede afectar es el corte de agua potable, por motivos de contaminación de los ríos que abastecen de agua a Lima, dificultando el proceso de potabilización.

## SEQUÍA:

- Vulnerabilidad alta
- El distrito y en general Lima consume más agua potable de la que hay disponible, siendo el estrato socioeconómico bajo y medio-bajo los más afectados por su poca capacidad de respuesta debido a su condición física y/o económica.

## VIENTOS FUERTES Y VENDAFALES:

- Vulnerabilidad baja.
- Presenta niebla y neblina (desde el litoral hasta casi el Jr. Cusco) acompañadas de partículas de sal y arena.
- Afectaciones a las edificaciones y causan enfermedades respiratorias.
- Se da durante todo el año, pero con menor cantidad de horas durante el verano.

# 10. DISPOSICIÓN Y ANÁLISIS DE BRIGADISTAS DE EMERGENCIAS Y DESASTRES DE LA INSTITUCIÓN

Actualmente el Hospital Víctor Larco Herrera cuenta con 23 brigadistas de primera intervención inicial:

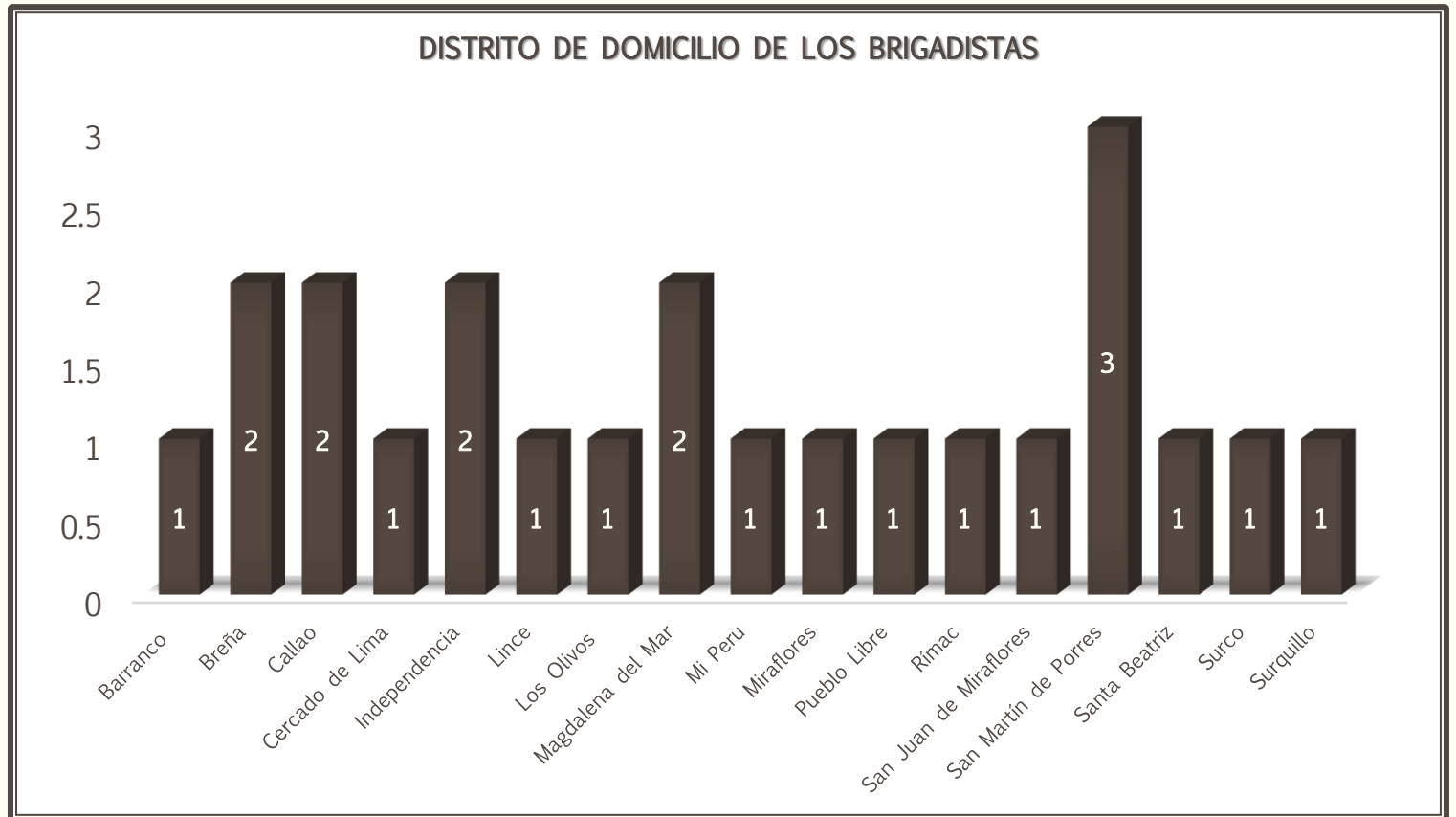
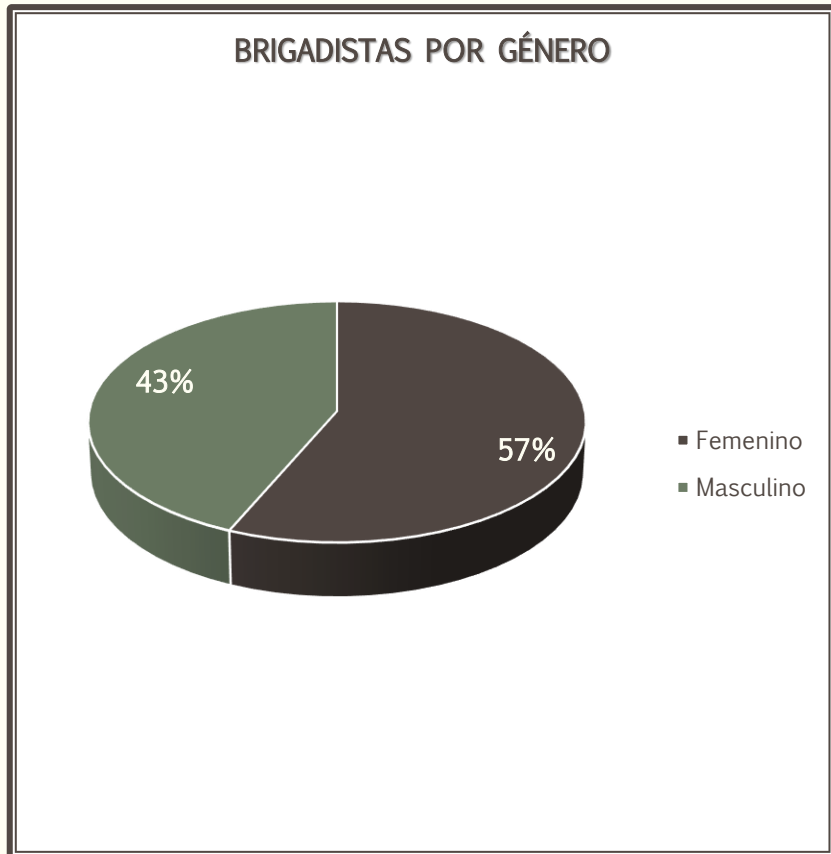

### BRIGADISTAS POR PROFESIÓN

PROFESIÓN	CANTIDAD
Auxiliar Administrativo	4
Auxiliar de Contabilidad	1
Chófer de ambulancia	1
Médico	1
Obstetra	1
Piloto de ambulancia	3
Psicóloga clínica	3
Químico farmaceutica	2
Seguridad	1
Técnico en caja	1
Técnico en enfermería	1
Técnico en Rehabilitación	1
Técnico en Informatica	1
Psicóloga	2
<b>Total general</b>	<b>23</b>

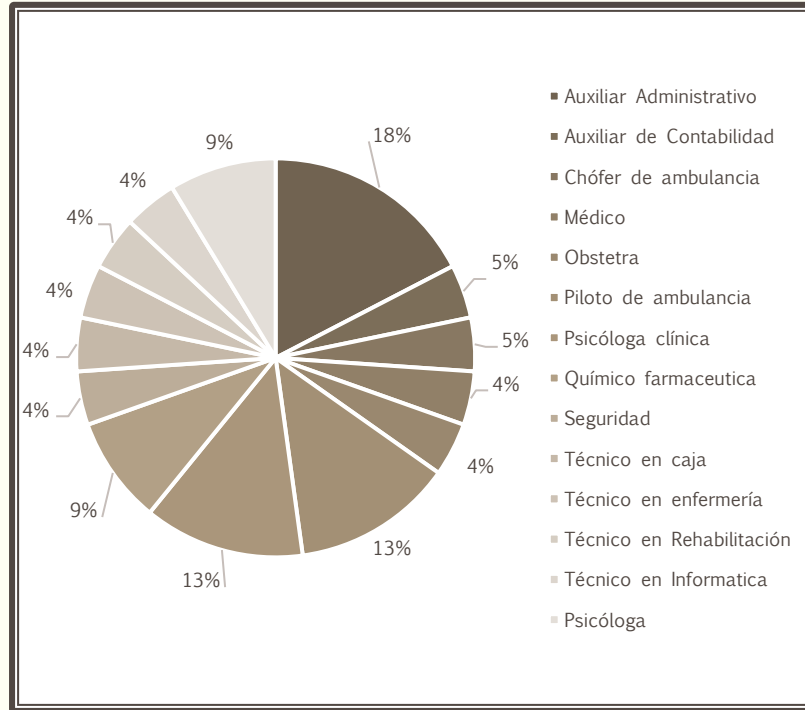

### BRIGADISTAS POR GRUPO ETARIO

EADES AGRUPADA	FRECUENCIA
33 - 43	4
44 - 54	8
55 - 65	9
66 - 76	2

Nota: Edad promedio 54 años

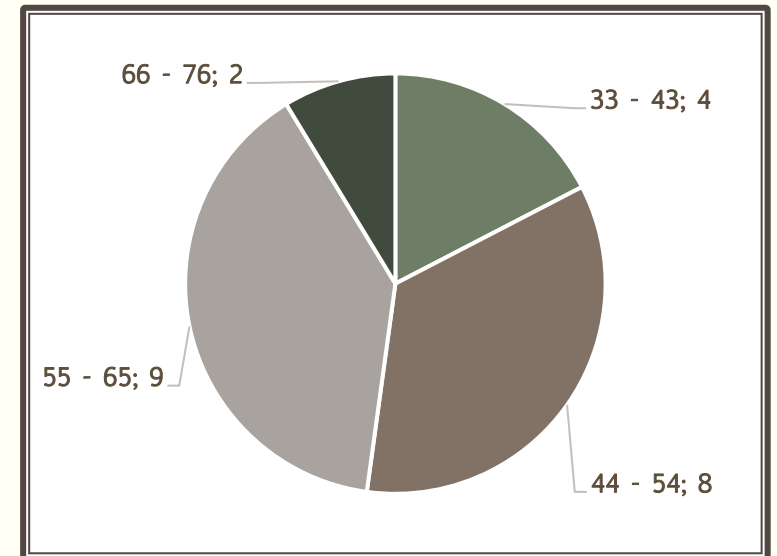



# 11. SISTEMA DE COMANDO DE INCIDENCIAS DE LA INSTITUCIÓN

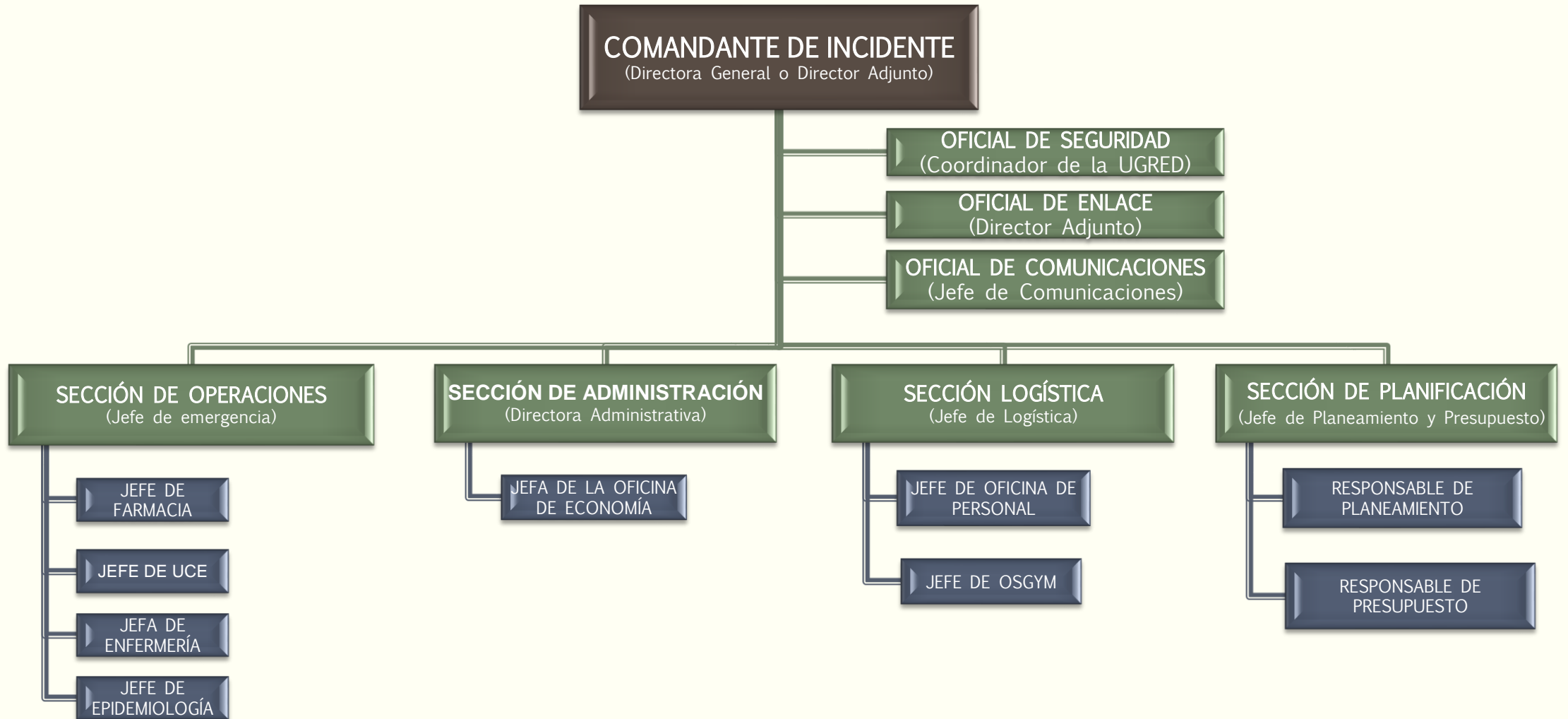

## 12. ORGANIGRAMA DEL ESPACIO DE MONITOREO DE EMERGENCIAS Y DESASTRES

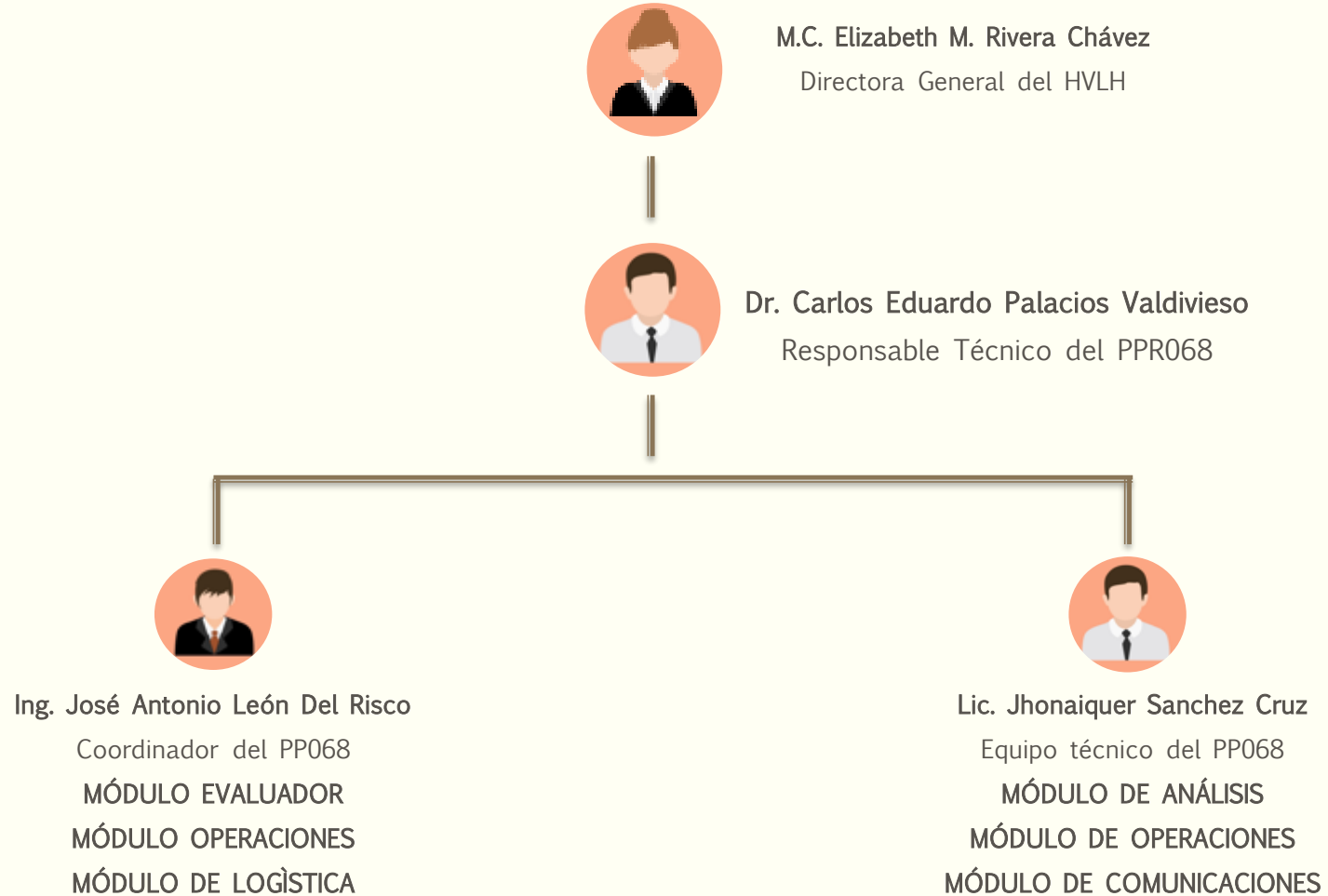

## 13. PRINCIPALES RECURSOS PARA LA RESPUESTA A EMERGENCIAS Y DESASTRES

- Personal activo del EMED SALUD HVLH y 24 brigadistas hospitalarios.
- 02 grupos electrógenos (100 Kw y 10 Kw) operativos.
- 02 ambulancia Tipo II equipada y operativa.
- 01 equipos de radio base (VHF) y 4 equipos de comunicación VHF portátiles.
- 01 radio TETRA operativo.
- 05 carpas de campaña para la infraestructura móvil.
- 13 camillas operativas.
- 01 maletín de abordaje





# 14. LÍNEAS DE COMUNICACIÓN POR RADIOS TETRA O VHF

## Radios Portátiles VHF en puntos estratégicos del HVLH:

- 01 - equipo Jefe de SG
- 01- equipo ronda SG
- 01- equipo Sr. Trujillo
- 01- equipo Sr. Grados
- 01- equipo Motorizado
- 01- equipo reparto de papeles
- 01- equipo supervisor particular
- 01- equipo puerta emergencia
- 01- equipo puerta 2
- 01- equipo puerta principal
- 01- equipo puerta entrada auxiliar
- 01- equipo de administración
- 01- equipo de mantenimiento
- 01- equipo de nutrición
- 01- equipo consulta externa

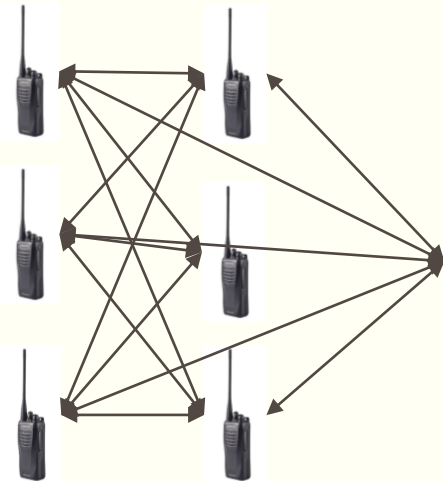

Central COE HVLH  
VHF: Analógico OCCA-60

COER Municipalidad de Lima  
Tetra: ID 3685000

# EMED Salud

## HOSPITAL VÍCTOR LARCO HERRERA



Unidad de Gestión de Riesgos de Emergencias y Desastres

HOSPITAL VÍCTOR LARCO HERRERA

❑ Dirección:

Av. Del Ejército N° 600  
Magdalena Del Mar

❑ Teléfono:

(+51) 905 467 377

❑ Correo electrónico:

occa60larcoherrera@gmail.com

