

SALA DE CRISIS DE EMERGENCIAS Y DESASTRES N° 038 - 2023

ESPACIO DE MONITOREO DE
EMERGENCIAS Y DESASTRES

HOSPITAL VÍCTOR LARCO HERRERA

Del 25 de setiembre al 01
de octubre de 2023



CONTENIDO

1. Marco normativo
2. Población y jurisdicción
3. Ámbito de aplicación en caso de emergencias y/o desastres
4. Eventos registrados en el distrito de Magdalena durante la semana de Monitoreo
5. Reporte de sobredemanda – camas disponibles
6. Reporte de atenciones en el departamento de emergencias del Hospital Víctor Larco Herrera
7. Eventos activos en la jurisdicción
8. Monitoreo de Instituciones técnico científicas
9. Escenario de riesgo por sismo de gran magnitud seguido de tsunami frente a la costa central del Perú.
10. Disposición y análisis de brigadistas de emergencias y desastres de la Institución.
11. Sistema de comando de incidencias de la institución.
12. Organigrama del espacio de monitoreo de emergencias y desastres
13. Principales recursos para la respuesta a emergencias y desastres
14. Líneas de comunicación por radios tetra o VHF.



I. MARCO NORMATIVO

DECRETO SUPREMO N°014-2023-AS:

Vigencia: 01/06/2023 – 25/10/2023

Decreto Supremo que declara en emergencia a los servicios y establecimientos de salud del Ministerio de Salud y de los Gobiernos Regionales

DECRETO SUPREMO N°019-2023-AS:

Vigencia: 08/07/2023 – 06/10/2023

Decreto supremo que declara en emergencia sanitaria a nivel nacional por el incremento inusual de casos de síndrome de Guillain Barré

RESOLUCIÓN DIRECTORAL N° 117-2023-DG-DIRIS/LC

Vigencia: 12/2023

APROBAR el Documento Técnico: “Plan de Contingencia frente a los efectos las lluvias en la jurisdicción de la Dirección de Redes Integradas de Salud Lima Centro 2023”

DECRETO SUPREMO N° 009-2023-AS

Vigencia: 25/05/2023 - 12/2023

Decreto Supremo que modifica del decreto Supremo N° 002-2023-SA, Decreto Supremo que declara en emergencia sanitaria por brote de dengue en 59 distritos de los departamentos de Amazonas, Ayacucho, Cajamarca, Cusco, Huánuco, Ica, Junín, Lambayeque, Loreto, madre de Dios, Piura, San Martín y Ucayali, y dispone su prórroga.

ALERTA EPIDEMIOLÓGICA AE016-2023

Alertar al personal de los establecimientos de salud a nivel nacional ante la actual extensión epidemia de dengue a nuevos distritos en el país, a fin de intensificar las medidas de intervención integradas, que contribuyan al control de la epidemia.

II. POBLACIÓN Y JURISDICCIÓN

2.1. Población del distrito de Magdalena del Mar.

- De acuerdo con el censo realizado a nivel nacional, en el distrito de Magdalena del Mar contaba al 2017 con una población de 60,290 habitantes, superior en 9,526 (18,8%) a los 50,764 habitantes registrado en el censo del año 2007, lo que muestra un crecimiento acelerado de su población.

Población por sexo - 2017

P: Sexo	Casos	%	Acumulado %
Hombre	27 462	45.55%	45.55%
Mujer	32 828	54.45%	100.00%
Total	60 290	100.00%	100.00%

Fuente: Censo Nacional de Población y Vivienda 2017. INEI.

Elaboración: Gerencia de Planeamiento y Presupuesto - MDMM

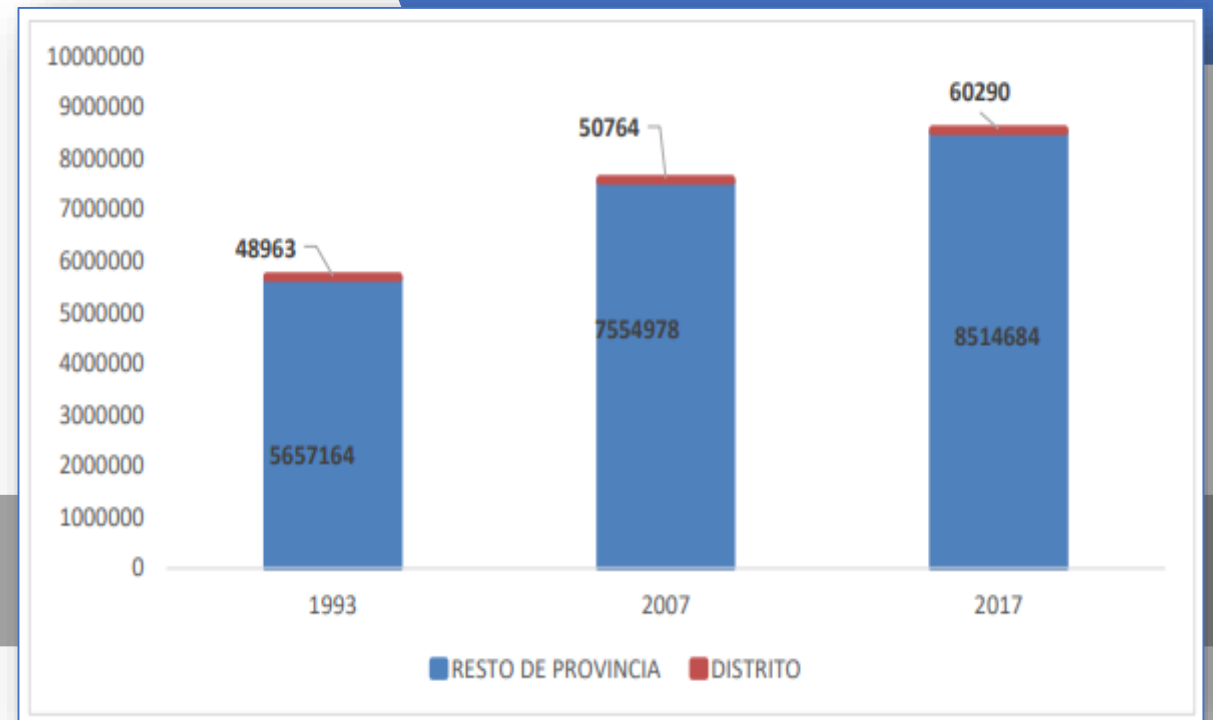

Fuente: Instituto Nacional de Estadística e Informática

Elaboración: Dirección de Redes Integradas de Salud Lima Centro

2.2. Jurisdicción Lima - Centro

- Según el censo del año 2007, la población de los distritos que pertenecen a la jurisdicción de la DIRIS Lima Centro hacía un total de 2, 240, 131 habitantes. Las estimaciones realizadas por el INEI para el año 2022 arrojaron que la población sería de 3,155,250 habitantes.

Distrito	2007		2017		2021		2022	
	Hab.	%	Hab.	%	Hab.	%	Hab.	%
Breña	81,909	4%	78,277	3%	90,752	4%	132,058	4%
Jesús María	66,171	3%	73,807	3%	89,986	5%	146,105	5%
La Victoria	192,724	9%	177,101	7%	199,698	8%	260,006	8%
Lima	299,493	13%	280,234	12%	321,671	13%	400,343	13%
Lince	55,242	2%	51,784	2%	65,807	3%	104,222	3%
Magdalena del Mar	50,764	2%	56,350	2%	62,232	3%	89,065	3%
Miraflores	85,065	4%	84,469	4%	103,063	5%	162,210	5%
Pueblo Libre	74,164	3%	78,472	3%	91,406	4%	119,442	4%
San Borja	105,076	5%	115,395	5%	132,427	5%	151,757	5%
San Isidro	58,056	3%	55,885	2%	66,916	3%	91,701	3%
San Juan de Lurigancho	898,443	40%	1,033,219	43%	1,183,611	35%	1,118,317	35%
San Luis	54,634	2%	59,384	2%	66,043	2%	76,255	2%
San Miguel	129,107	6%	139,703	6%	158,858	6%	180,378	6%
Surquillo	89,283	4%	94,175	4%	106,450	4%	123,391	4%
DIRIS Lima Centro	2,240,131	100%	2,378,255	100%	2,738,890	100%	3,155,250	100%

Fuente: INEI – Oficina de Gestión de la Información / MINSa

Elaboración: Equipo de Epidemiología - DIRIS Lima Centro

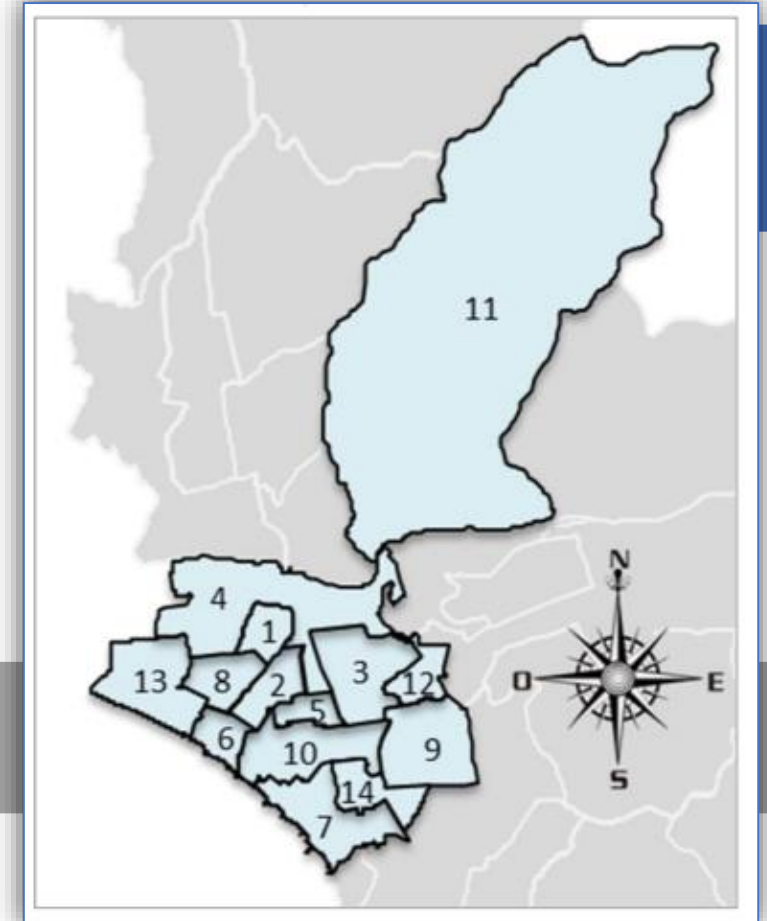

2.3. Establecimientos de salud de la jurisdicción

Los establecimientos que se encontraron dentro de la jurisdicción de la DIRIS Lima Centro son los siguientes:

ESTABLECIMIENTOS PÚBLICOS



En cuanto a Establecimientos privados son 2983; considerando ello hay un total de **3153** Establecimientos de Salud. Del total de establecimientos de salud, se estima que, a nivel de Lima, se tiene aproximadamente 13 establecimientos de salud para atender 100,000 pacientes.

Fuente: Oficina de Epidemiología, Inteligencia Sanitaria y Docencia e Investigación – Diris Lima Centro, 2022

III. ÁMBITO DE APLICACIÓN EN CASO DE EMERGENCIAS Y/O DESASTRES.

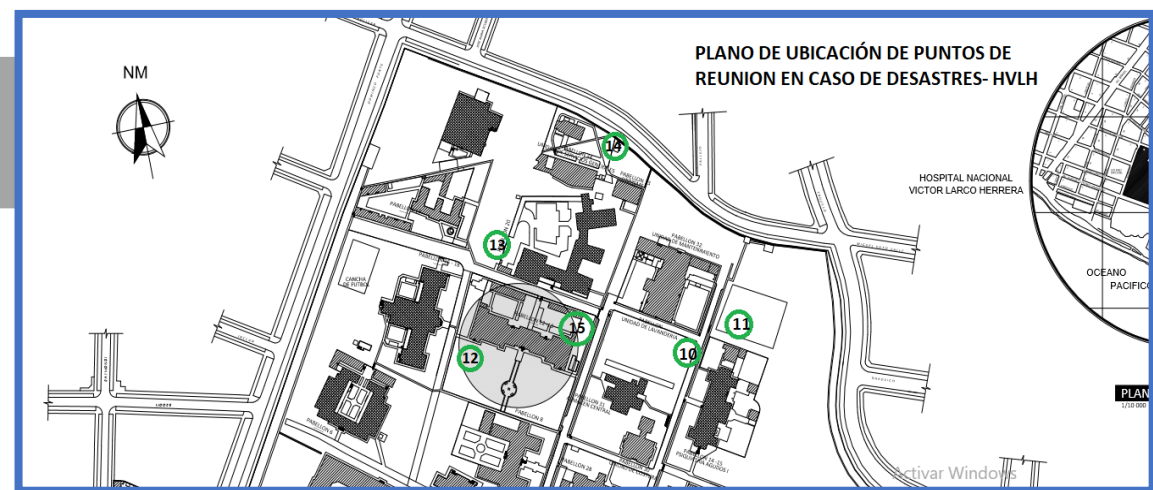
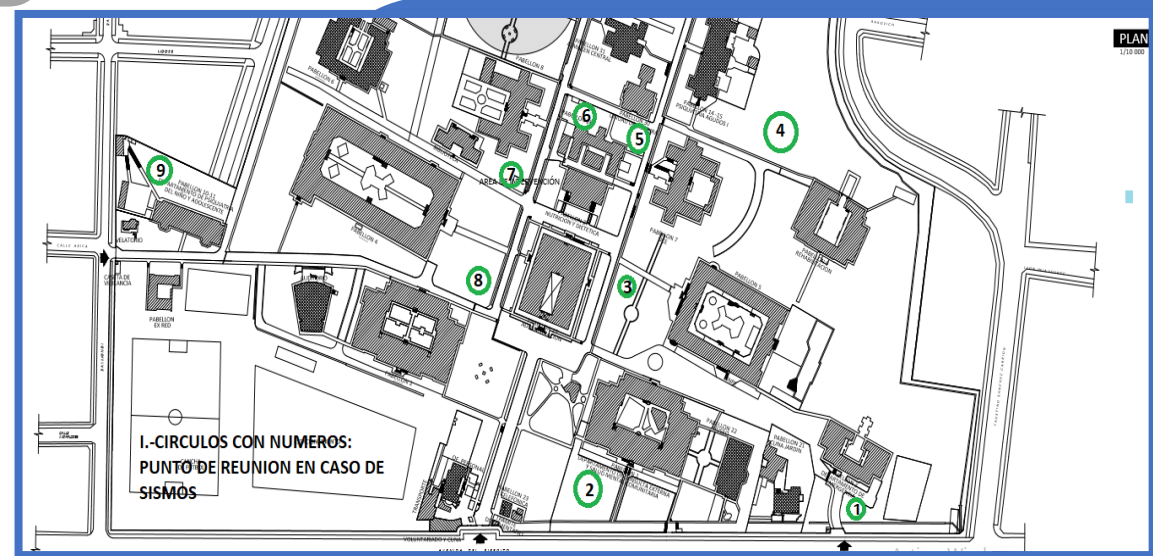
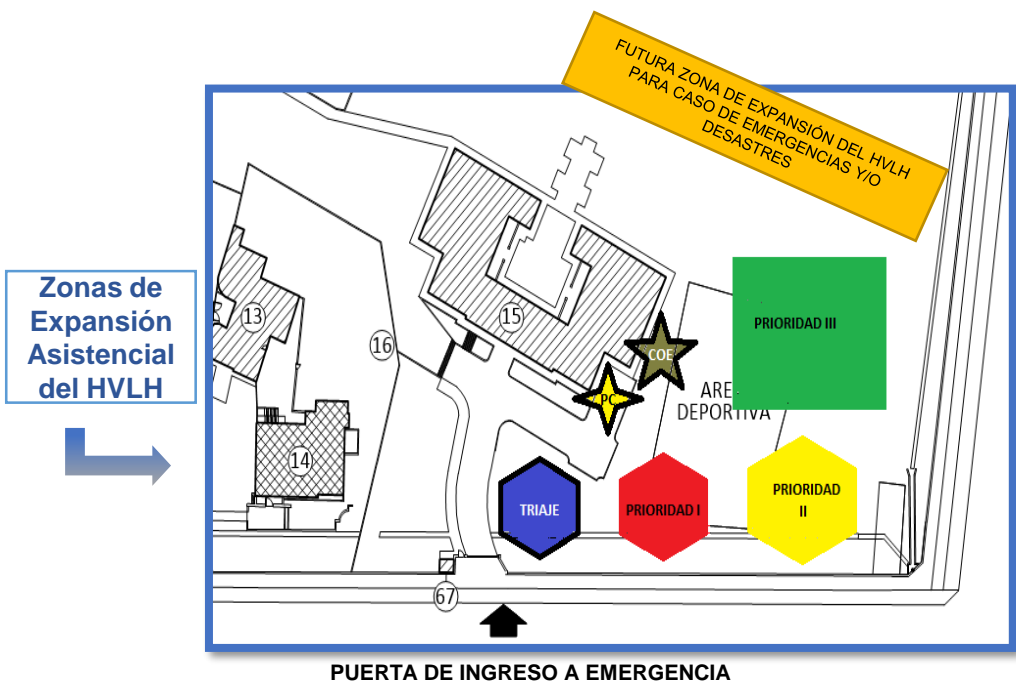



IV. Eventos registrados en el distrito de Magdalena durante la semana de Monitoreo

FECHA/HORA	DIRECCIÓN	TIPO	ESTADO
25/09/2023 10:25:52 a.m.	Jr. Tarapacá 224 – Magdalena del Mar	Emergencia médica/ Eventos críticos Tiempo-Vida/ Inconsciente - Desmayo	Cerrado
26/09/2023 08:06:59 a.m.	Jr. Tarapacá cruce con Jr. Amazonas – Magdalena del Mar	Accidente vehicular/Particular/ Despiste de moto	Cerrado
26/09/2023 05:50:46 a.m.	Jr. San Martín 199 – Magdalena del Mar	Emergencia médica/ Tipo Médico/ Dificultad respiratoria	Cerrado
26/09/2023 07:38:31 p.m.	Av. Sucre con Jr. Coronel Francisco Bolognesi – Magdalena del Mar	Incendio/ Equipos eléctricos con energía/ Postes	Cerrado
27/09/2023 04.58:17 p.m.	Av. Faustino Sánchez Carrión cruce Jr. Comandante Jiménez – Magdalena del Mar	Accidente vehicular/Particular/ Automóvil	Cerrado
28/09/2023 09:17:57 a.m.	Jr. 28 de julio 636 – Magdalena del Mar	Emergencia médica/ Eventos críticos Tiempo-Vida/ Inconsciente - Desmayo	Cerrado

FECHA/HORA	DIRECCIÓN	TIPO	ESTADO
28/09/2023 10:22:32 a.m.	Jr. Tarapacá 616 – Magdalena del Mar	Emergencia médica/ Traumáticas/ Herido por caída	Cerrado
28/09/2023 03:59:59 p.m.	Jr. Coronel Alfonso Ugarte 180 – Magdalena del Mar	Emergencia médica/ Tipo Médico/ Convulsiones	Cerrado
28/09/2023 06:42:20 p.m.	Cl. Germán Soria 148 – Magdalena del Mar	Emergencia médica/ Tipo Médico/ Envenenamiento-Sobredosis	Cerrado
28/09/2023 08:53:25 p.m.	Jr. Junín Int. 12 140 – Magdalena del Mar	Materiales peligrosos/ Fuga de gas GLP y otros gases inflamables/ Balón domiciliario (10 Kg)	Cerrado
29/09/2023 02:05:00 a.m.	Costa verde Alt. Grifo Primax – Magdalena del Mar	Accidente vehicular/ Particular/ Despiste de moto	Cerrado
01/10/2023 02:18:50 p.m.	Jr. Ayacucho 860– Magdalena del Mar	Incendio/ Equipos eléctricos con energía/ Postes	Cerrado
01/10/2023 04:06:28 p.m.	Circuito placa alt. Grifo Primax – Magdalena del Mar	Accidente vehicular/ Particular/ Despiste de moto	Cerrado
01/10/2023 07:34:05 a.m.	Jr. Leoncio Prado 942 – Magdalena del Mar	Incendio/ Estructuras/ Vivienda/ Material noble	Cerrado
01/10/2023 12:03:33 p.m.	Av. Costanera – Magdalena del Mar	Accidente vehicular/ Particular/ Despiste de moto	Cerrado
01/10/2023 02:18:50 p.m.	Jr. Ayacucho 860 – Magdalena del Mar	Incendio/ Equipos eléctricos con Energía/ Postes	Cerrado

EVENTOS DE EMERGENCIAS EN MAGDALENA DEL MAR (25/09 – 01/10)

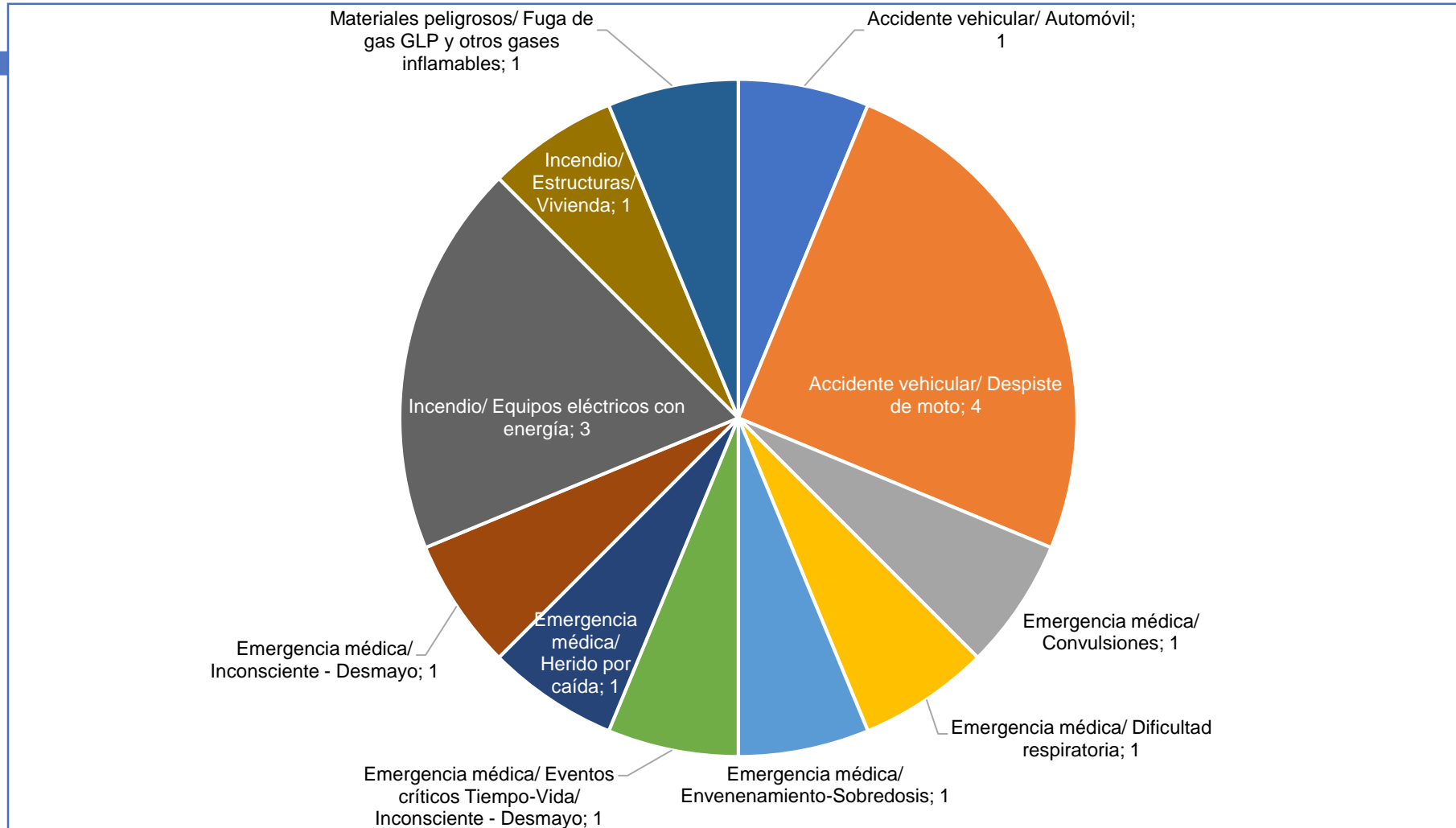

V. REPORTE DE SOBREDEMANDA – CAMAS DISPONIBLES

Durante la semana monitoreada (25/09 – 01/10)

CAMAS LIBRES POR PABELLON DURANTE LA SEMANA MONITOREADA 25/09-01/10

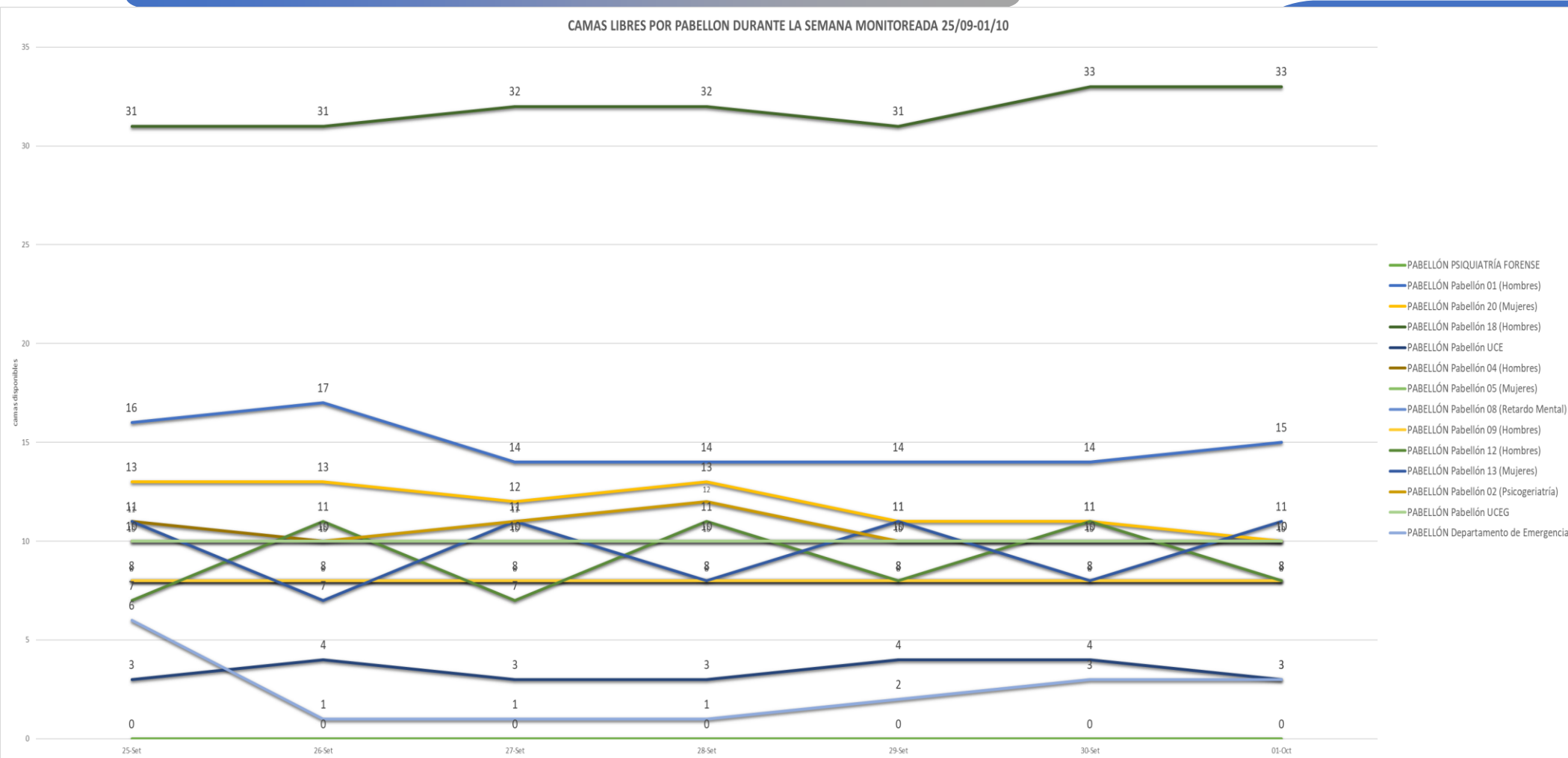

De acuerdo a los reportes de sobredemanda el pabellón de Psiquiatría forense durante la semana de monitoreo no ha presentado camas disponibles. Por otro lado, el pabellón 18 presentó mayor disponibilidad de camas, con un promedio de 32 camas. Finalmente, el promedio de camas libres durante la semana fue del 29%.

VI. REPORTE DE ATENCIONES EN EL DEPARTAMENTO DE EMERGENCIAS DEL HOSPITAL VÍCTOR LARCO HERRERA

- Los pacientes atendidos en el área durante la semana monitoreada (25/09 – 01/10) fue por emergencias psiquiátricas, atendiendo un total de 123 pacientes.

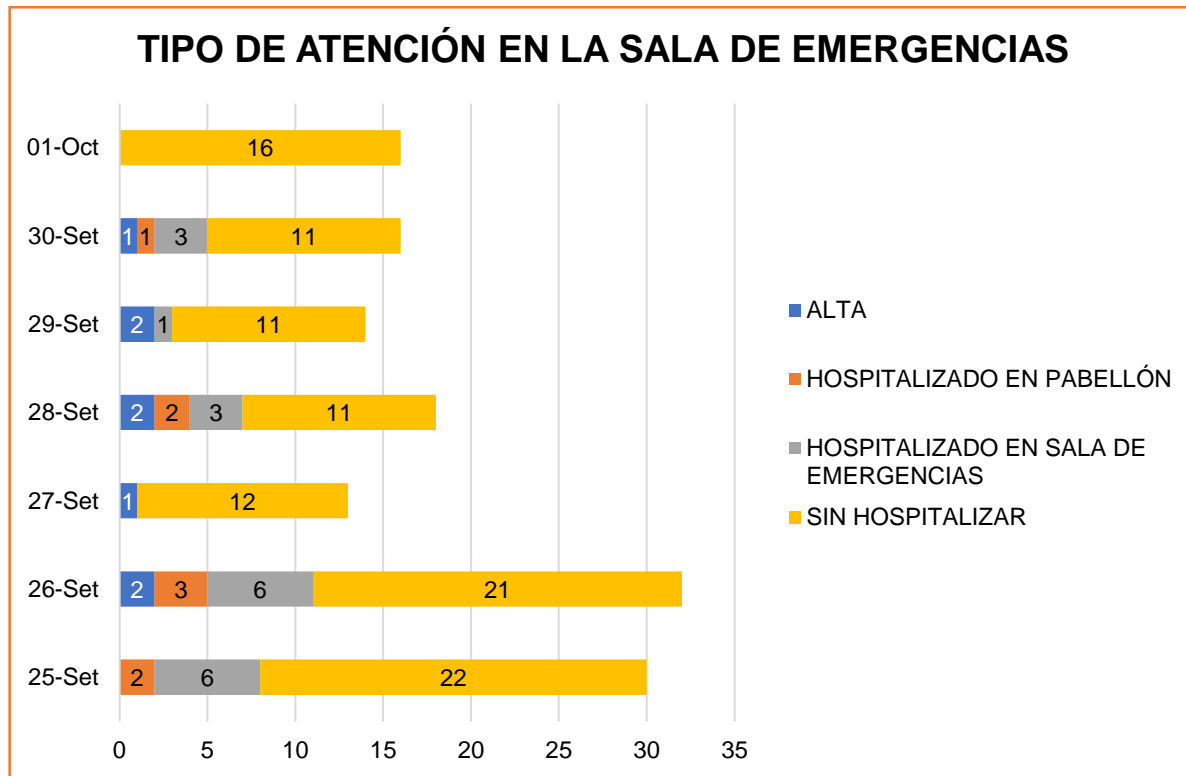

Durante la semana de monitoreo, se registraron 19 internamientos en la sala de emergencias. Asimismo, el día 26/09/2023 hubo una mayor cantidad de atenciones por emergencias con 27 pacientes en total. Caso contrario, el día lunes 29/09 hubo la menor cantidad de atenciones por emergencias, con 14 pacientes.

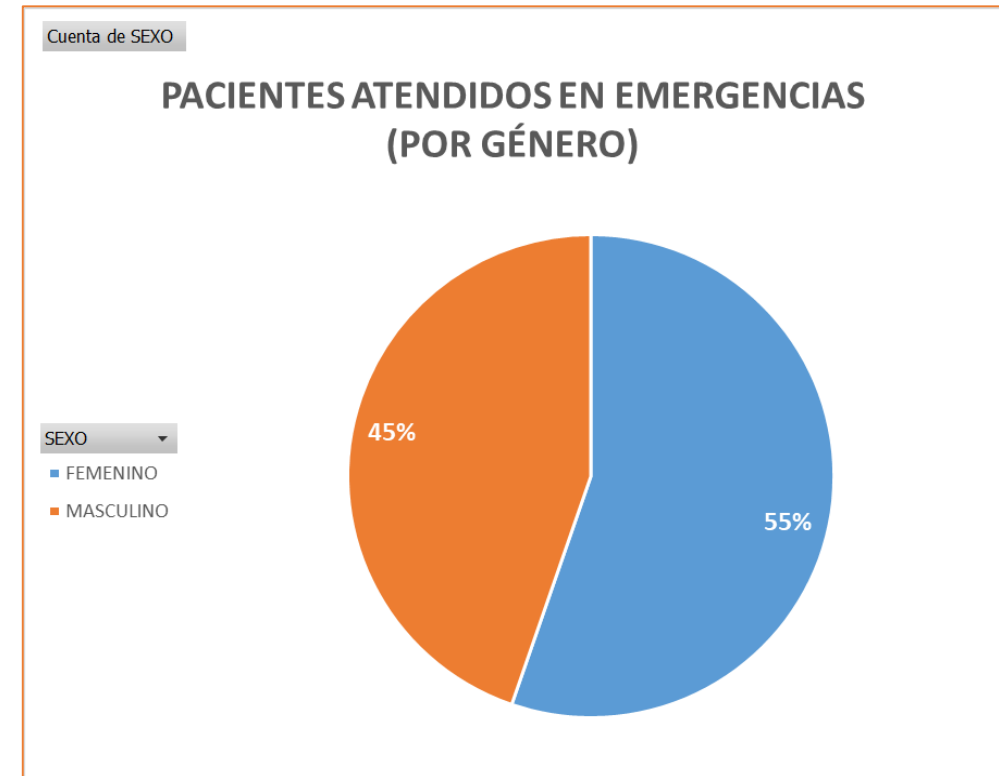

Asimismo, el 55% de pacientes fue de género femenino, mientras que el 45% fueron masculinos.

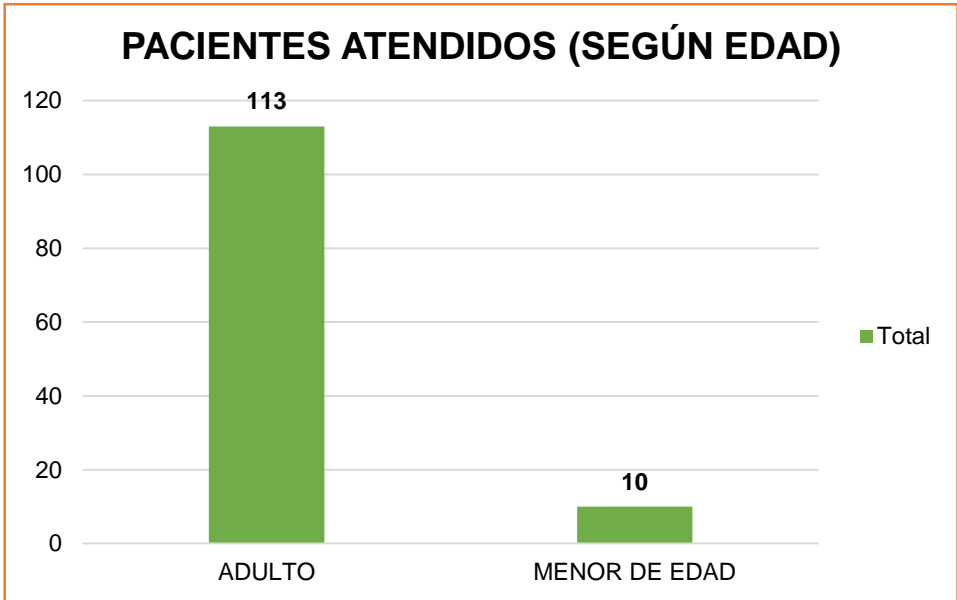

- La cantidad de pacientes atendidos en emergencias por edad fueron: 113 adultos, mientras que 10 menores de edad.

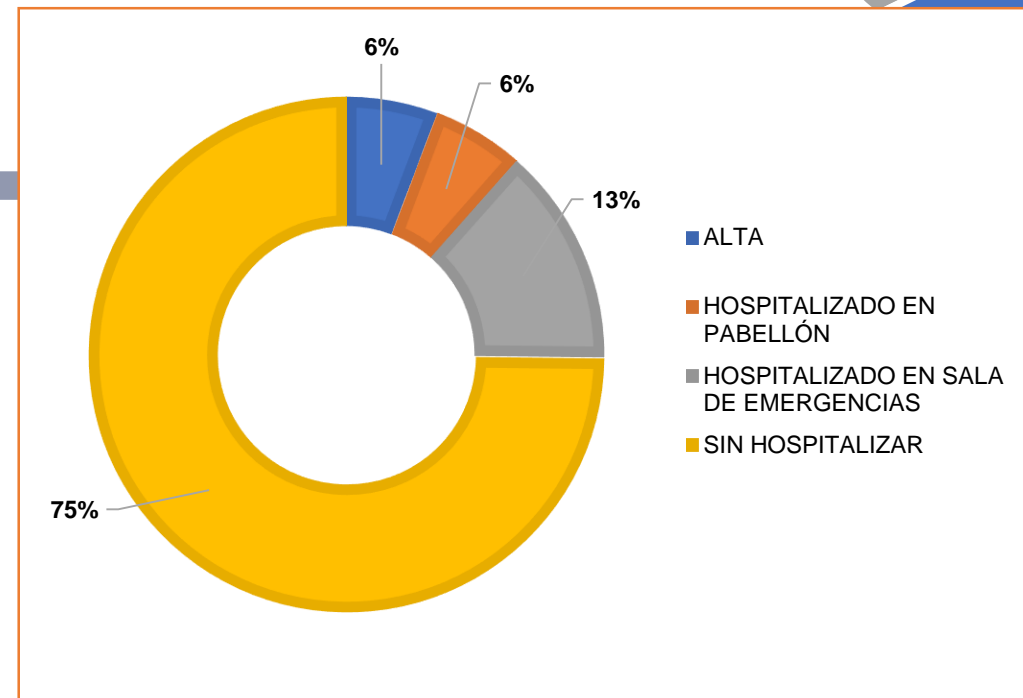
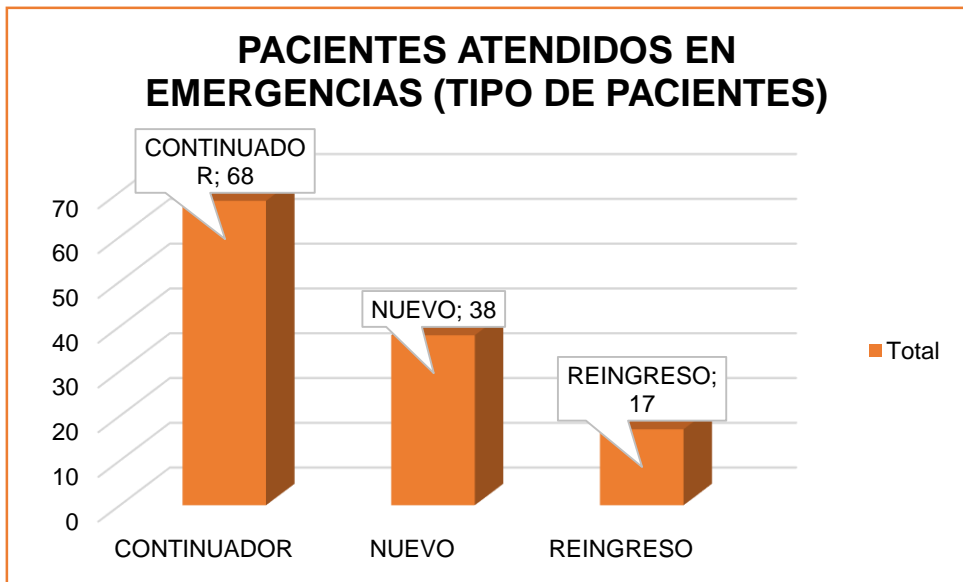

- En la semana de monitoreo, el 75% de atenciones en emergencias no requirieron hospitalización, el 13% fue hospitalizado en la sala del mismo departamento. Mientras que se dio de alta e internado en algún pabellón, sólo el 6% en ambas situaciones.

Durante la semana monitoreada los pacientes atendidos por emergencia en su mayoría fueron continuadores (68), mientras que pacientes con reingreso minoría (17 pacientes).

VII. EVENTOS ACTIVOS EN LA JURISDICCIÓN

8.1. Sala Situacional Del COVID-19 en la Jurisdicción

Resumen de la situación actual de la DIRIS LIMA CENTRO

Casos pruebas Antígena y PCR Personas positivos a Covid19 Datos disponibles al 01 de octubre de 2023		Hospitalizados Pacientes por Covid19 Datos disponibles al 01 de octubre de 2023		Fallecidos Muertes por Covid19 Datos disponibles al 03 de setiembre de 2023		SINADEF Muertes por todas las causas Datos disponibles al 01 de octubre de 2023	
Día 01 oct. 2023 2	Semana del 24 set. 2023 37 Promedio diario	Día 01 oct. 2023 3	Semana del 24 set. 2023 2 Promedio diario	Día 03 set. 2023 4	Semana del 27 ago. 2023 7 Promedio diario	Día 01 oct. 2023 17	Semana del 24 set. 2023 38 Promedio diario
Semana del 24 set. 2023 256	Semana del 17 set. 2023 268	Semana del 24 set. 2023 13	Semana del 17 set. 2023 10	Semana del 27 ago. 2023 48	Semana del 20 ago. 2023 44	Semana del 24 set. 2023 263	Semana del 17 set. 2023 261

Resumen de la situación del Covid 19 en Magdalena del Mar

Casos pruebas Antígena y PCR Personas positivos a Covid19 Datos disponibles al 29 de setiembre de 2023		Hospitalizados Pacientes por Covid19 Datos disponibles al 19 de junio de 2023		Fallecidos Muertes por Covid19 Datos disponibles al 28 de agosto de 2023		SINADEF Muertes por todas las causas Datos disponibles al 01 de octubre de 2023	
Día 29 set. 2023 0	Semana del 24 set. 2023 4 Promedio diario	Día 19 jun. 2023 0	Semana del 0 Promedio diario	Día 28 ago. 2023 0	Semana del 28 ago. 2023 0 Promedio diario	Día 01 oct. 2023 2	Semana del 24 set. 2023 3 Promedio diario
Semana del 24 set. 2023 30	Semana del 17 set. 2023 33	Semana del 0	Semana del 0	Semana del 28 ago. 2023 2	Semana del 20 ago. 2023 8	Semana del 24 set. 2023 20	Semana del 17 set. 2023 23

Vacuna Covid en DIRIS Lima Centro

Meta Covid 3,186,000	Meta 1° dosis Covid Adulto (12a+) 2,702,996		Meta 2° dosis Covid Adulto (12a+) 2,702,996		Meta 3° dosis Covid Adulto (12a+) 2,702,996		Meta 4° dosis Covid Adulto (18a+) 2,443,431		Meta Bivalente Covid Adulto (60a+) 565,368	
Total dosis aplicadas 9,300,541	Total 1° dosis 2,613,352	Cobertura 1° dosis 96.68%	Total 2° dosis 2,552,330	Cobertura 2° dosis 94.43%	Total 3° dosis 2,281,880	Cobertura 3° dosis 84.42%	Total 4° dosis 937,437	Cobertura 4° dosis 38.37%	Total Bivalente (18a+) 347,536	Cobertura Bivalente 31.00%
Total dosis Covid Adulto 8,732,535	Prom. diario 1° dosis 1	Prom. diario 1° dosis 5	Prom. diario 2° dosis 0	Prom. diario 2° dosis 1	Prom. diario 3° dosis 0	Prom. diario 3° dosis 7	Prom. diario 4° dosis 0	Prom. diario 4° dosis 33	Prom. diario Bivalente 209	Prom. diario Bivalente 963
	Sem. del 01 oct. 2023	Sem. del 24 set. 2023	Sem. del 24 set. 2023	Sem. del 24 set. 2023	Sem. del 24 set. 2023	Sem. del 24 set. 2023	Sem. del 24 set. 2023	Sem. del 24 set. 2023	Sem. del 01 oct. 2023	Sem. del 24 set. 2023

Vacunados por grupo de riesgo

	1° dosis	2° dosis	3° dosis	4° dosis	Bivale..
Personas con Trastornos mentales y del neurodesarrollo	11,337	10,090	2,301	1,134	201
Personas con Enfermedades Raras y Hu..	10,252	9,351	2,298	1,551	905
Paciente Oncológico	3,713	2,698	721	712	245
Síndrome Down	1,749	1,368	586	217	29
Pacientes con Hemodiálisis y Enfermed..	1,815	1,517	165	218	35
Personas en espera o con Trasplante de órgano	458	405	81	65	15

Vacuna Covid en el distrito de Magdalena del Mar

Meta Covid 89,723	Meta 1° dosis Covid Adulto (12a+) 78,386		Meta 2° dosis Covid Adulto (12a+) 78,386		Meta 3° dosis Covid Adulto (12a+) 78,386		Meta 4° dosis Covid Adulto (18a+) 72,233		Meta Bivalente Covid Adulto (60a+) 19,989	
Total dosis aplicadas 270,743	Total 1° dosis 72,450	Cobertura 1° dosis 92.43%	Total 2° dosis 71,413	Cobertura 2° dosis 91.10%	Total 3° dosis 67,402	Cobertura 3° dosis 85.99%	Total 4° dosis 31,642	Cobertura 4° dosis 43.81%	Total Bivalente (18a+) 13,473	Cobertura Bivalente 35.30%
Total dosis Covid Adulto 256,380	Prom. diario 1° dosis 0	Prom. diario 1° dosis 0	Prom. diario 2° dosis 0	Prom. diario 2° dosis 0	Prom. diario 3° dosis 0	Prom. diario 3° dosis 0	Prom. diario 4° dosis 0	Prom. diario 4° dosis 1	Prom. diario Bivalente 14	Prom. diario Bivalente 32
	Sem. del 17 set. 2023	Sem. del	Sem. del 27 ago. 2023	Sem. del	Sem. del 17 set. 2023	Sem. del	Sem. del 24 set. 2023	Sem. del 24 set. 2023	Sem. del 01 oct. 2023	Sem. del 24 set. 2023

Vacunados por grupo de riesgo

	1° dosis	2° dosis	3° dosis	4° dosis	Bivale..
Personas con Trastornos mentales y del neurodesarrollo	537	506	105	104	6
Personas con Enfermedades Raras y Hu..	372	335	119	66	47
Paciente Oncológico	146	112	25	24	8
Síndrome Down	66	48	23	4	3
Pacientes con Hemodiálisis y Enfermed..	51	45	2	10	0
Personas en espera o con Trasplante de órgano	20	12	4	1	0

7.2. Sala Situacional Del COVID-19 en el HVLH

TOTAL USUARIOS EN EL HVLH
334



TOTAL MUESTRAS REALIZADAS
681

USUARIOS EN AISLAMIENTO
0

TASA DE RECUPERACIÓN
100%

FALLECIDOS POR COVID-19 (*)
0

USUARIOS RECUPERADOS ALTAS EPIDEMIOLÓGICAS (Acumulado año 2023)
8

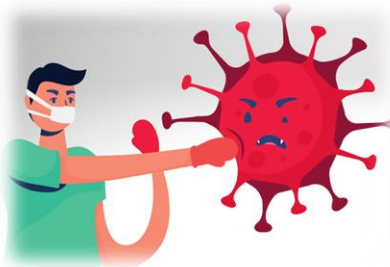

TOTAL TRABAJADORES EN EL HVLH
1060

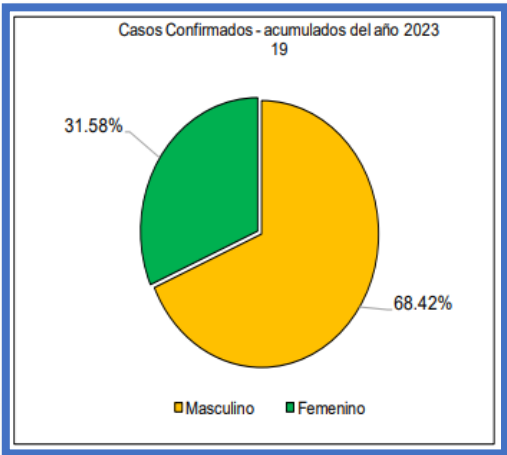

TOTAL MUESTRAS REALIZADAS
196

USUARIOS EN AISLAMIENTO
0

TASA DE RECUPERACIÓN
100%

FALLECIDOS POR COVID-19 (*)
0

PERSONAL RECUPERADOS ALTAS EPIDEMIOLÓGICAS (Acumulado año 2023)
19

7.3. Sala Situacional del Dengue en los distritos de la Jurisdicción DIRIS Lima Centro

Indicadores de dengue por distrito, 2023*, DIRIS Lima Centro
2023* (Fecha de corte: 26/09/23)

DISTRITO	CASOS*	INCIDENCIA* X100MIL	FALLECIDOS*
BREÑA	42	42.9	0
JESUS MARIA	76	87.46	0
LA VICTORIA	107	54.7	0
LIMA	356	128.76	0
LINCE	69	108.06	0
MAGDALENA DEL MAR	35	50.37	0
MIRAFLORES	39	33.47	0
PUEBLO LIBRE	67	67.28	0
SAN BORJA	52	39	0
SAN ISIDRO	22	30.97	0
SAN JUAN DE LURIGANCHO	4363	351.72	0
SAN LUIS	23	39.65	0
SAN MIGUEL	54	29.41	0
SURQUILLO	39	37.2	0

Número de casos de dengue, DIRIS Lima Centro 2020-2023*
(Tendencia semanal) - Fecha de corte: 26/09/23

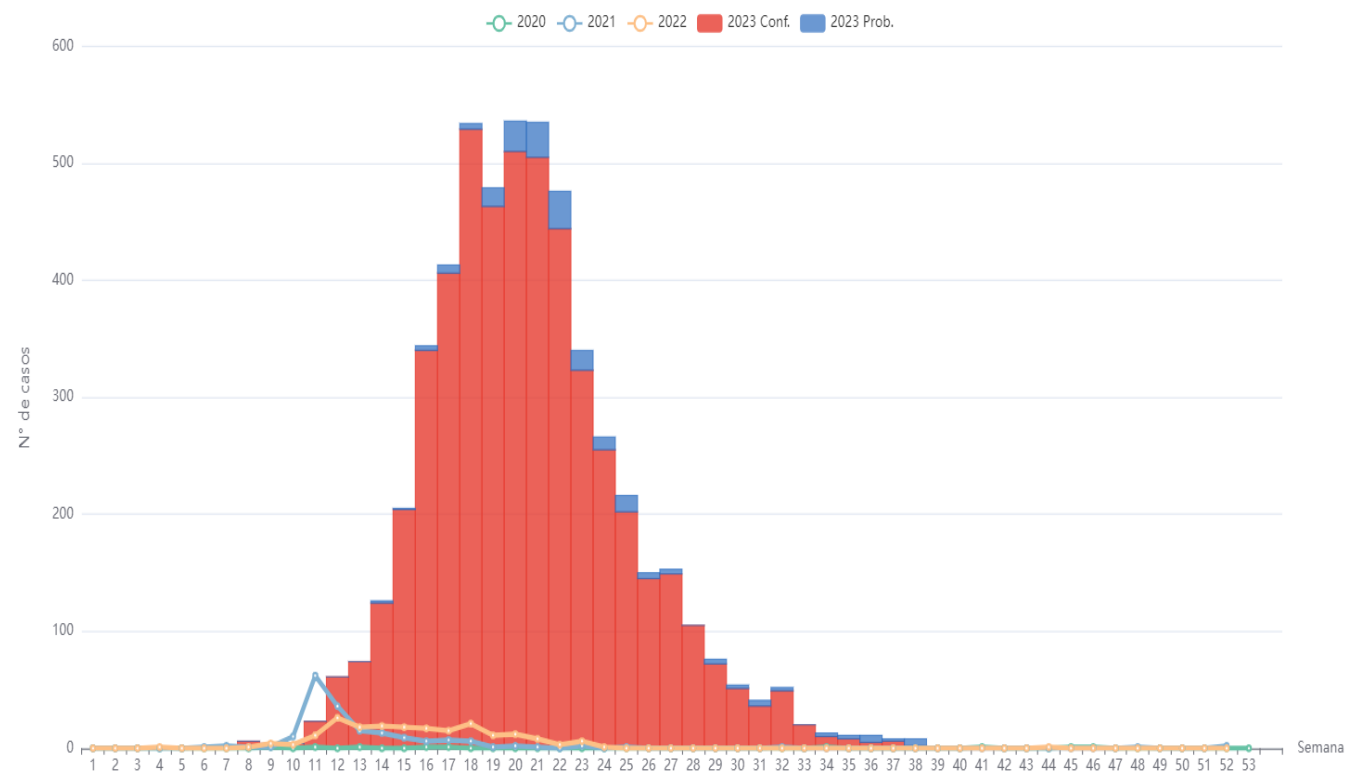

FUENTE : Centro Nacional de Epidemiología, Prevención y Control de Enfermedades
LINK: <https://www.dge.gob.pe/sala-situacional-dengue/diaria/>

VIII. MONITOREO DE INSTITUCIONES TÉCNICO CIENTÍFICAS

- De acuerdo con el Instituto Geofísico del Perú se registró un evento sísmico durante el período de monitoreo en la zona de Lima. A continuación, el detalle del evento en mención:

EVENTOS SÍSMICOS REGISTRADOS A NIVEL NACIONAL EN EL PERÍODO 25/09/2023 – 01/10/23						
RANGO DE ALERTA	MAGNITUD	FECHA LOCAL	HORA LOCAL	REFERENCIA	PROFUNDIDAD	INTENSIDAD
VERDE	3.5	01/10/2023	22:33:08	5 km al N de Chilca, Cañete - Lima	46 km	II Chilca

FUENTE: Instituto Geofísico del Perú – IGP

LINK: <https://www.igp.gob.pe/servicios/centro-sismologico-nacional/ultimo-sismo/sismos-reportados>

PRINCIPALES ACCIONES ANTE UN EVENTO SÍSMICO SENTIDO EN LIMA:

- ❖ Monitoreo en todas las áreas de la institución.
- ❖ Reporte a EMED SALUD Diris Lima Centro (Reporte rápido y formulario EDAN).
- ❖ Reporte por radio comunicación VHF y TETRA con Central de Monitoreo.
- ❖ Seguimiento del evento hasta su finalización.

8.1. Aviso Meteorológico

- Los Avisos Meteorológicos son pronósticos de carácter preventivo ante eventos severos, indicando las áreas que podrían verse afectadas y el nivel de peligrosidad.

Aviso N°213 : INCREMENTO DE VIENTO EN LA COSTA	
Inicio del evento:	Lunes , 02 de Octubre de 2023 a las 00:00 horas
Fecha de emisión:	Sábado , 30 de Septiembre de 2023
Fin del evento:	Miércoles, 04 de Octubre de 2023 a las 23:59 horas
Periodo de vigencia del aviso:	71 horas
Departamentos De Posible Afectación:	Ancash, Callao, Ica, La Libertad, Lambayeque, Lima, Piura, Tumbes
Niveles de peligro:	Amarillo

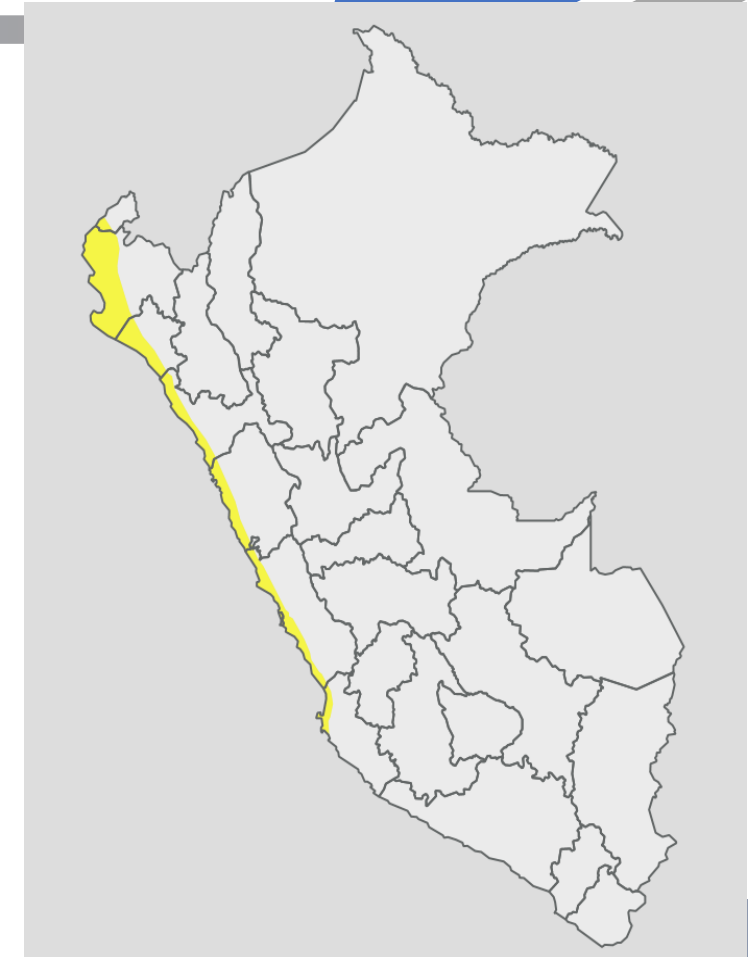

Zonas afectadas por precipitaciones altas.
Fuente: SENAMHI

IX. Escenario De Riesgo Por Sismo De Gran Magnitud Seguido De Tsunami Frente A La Costa Central Del Perú.

Esquema metodológico del escenario de riesgo por sismo de gran magnitud en la costa central del Perú

De acuerdo al Ministerio de Salud (MINSA), el estudio abarca desde:

- Ica: Chincha
- Lima: Barranca, Cañete, Cajatambo, Canta, Huaral, Huarochirí, Huaura, Lima, Oyón y Yauyos.
- Callao.
- Áncash: Bolognesi, Huarmey, Ocros y Recuay.
- Dicho estudio comprende un ámbito de 229 distritos, 10'784,593 habitantes y 2'743,682 viviendas.

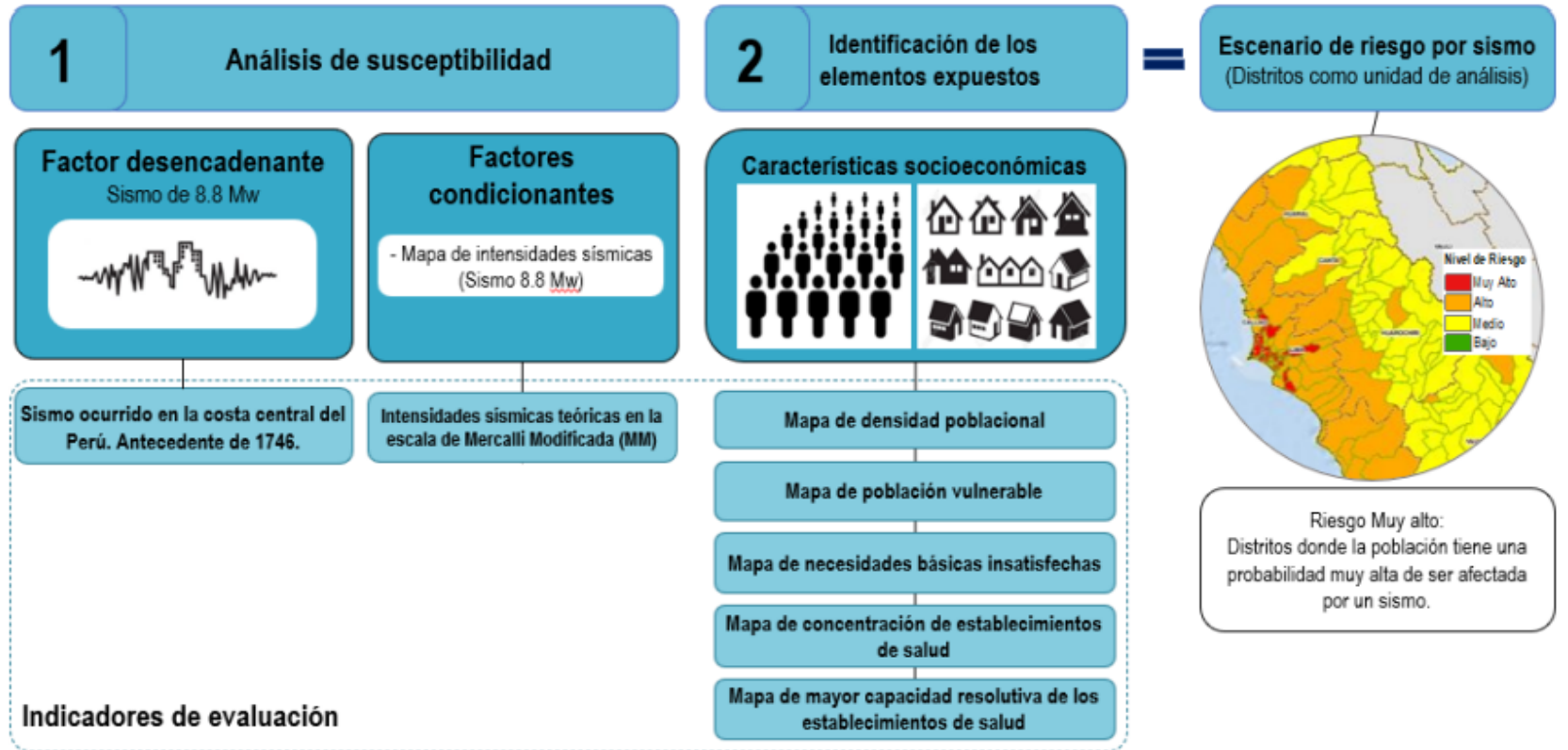

Fuente: Elaborado por CENEPRED.

POBLACIÓN VULNERABLE

El área verde son los distritos que concentran la mayor cantidad de población vulnerable, la cual predomina en las provincias de Lima y Callao. Se consideró población vulnerable los grupos de edad menor o igual a 5 años y los mayores e igual a 60 años.

MAPA DE CONCENTRACIÓN DE ESTABLECIMIENTOS DE SALUD

De acuerdo al mapa, predomina el quintil 02, es decir que la mayoría de distritos que corresponden al presente estudio cuenta con un mínimo de 02 EESS, y no mayor a 04 EESS.

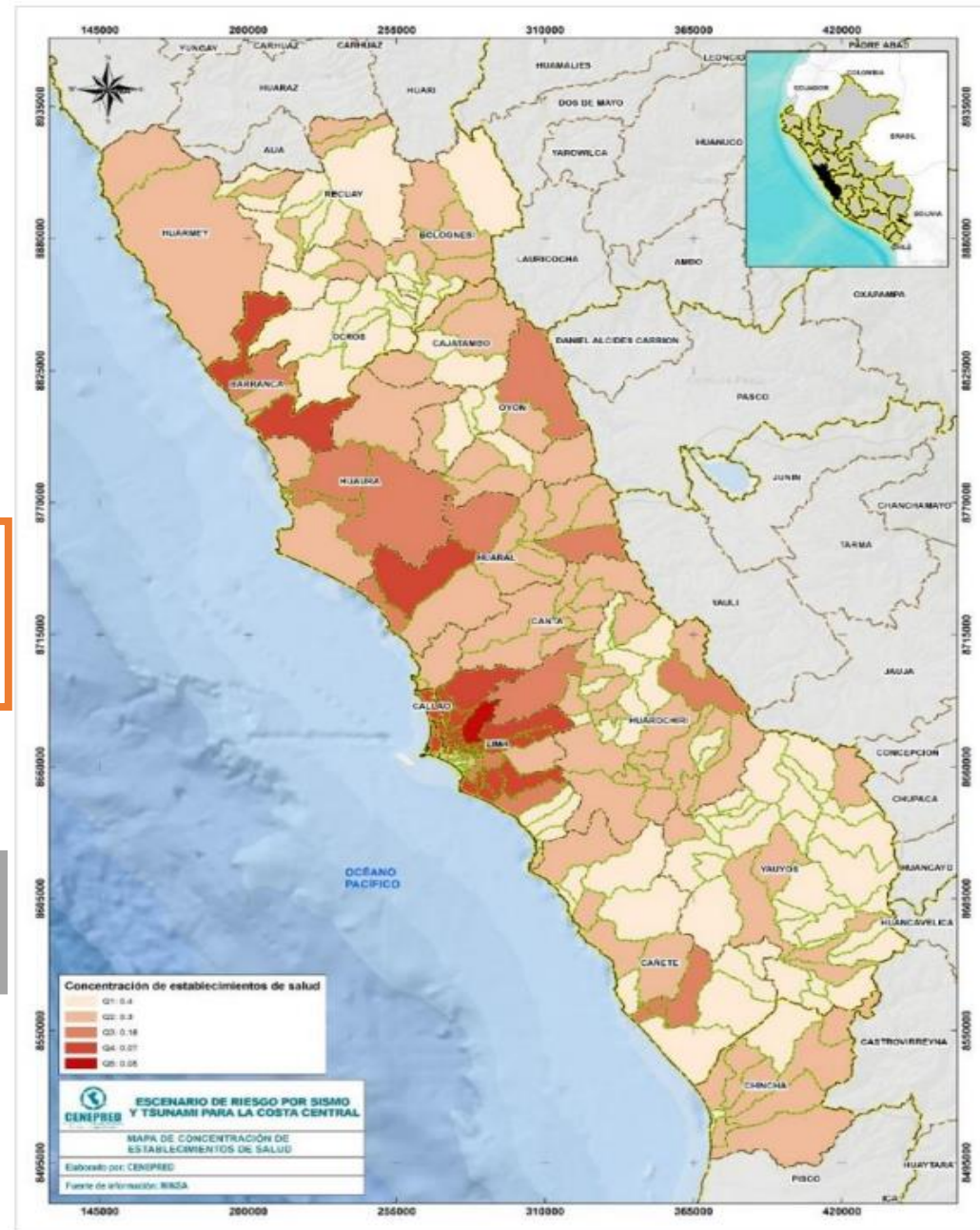
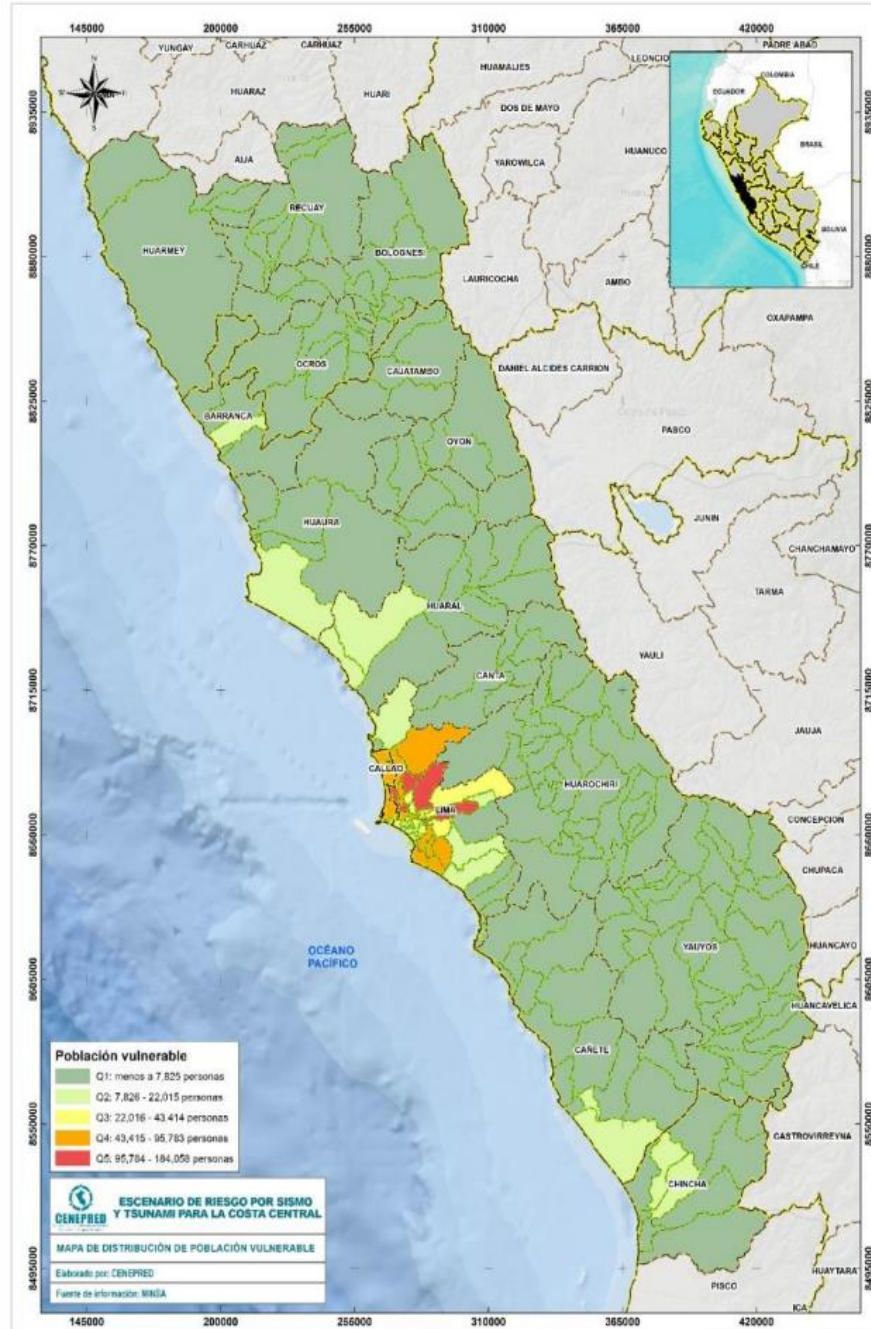

MAPA DE ESCENARIOS DE RIESGO POR SISMO

Algunos distritos de Lima provincia y de Callao registran escenario por riesgo por sismo **MUY ALTO**. Aquellos distritos están en la costa.

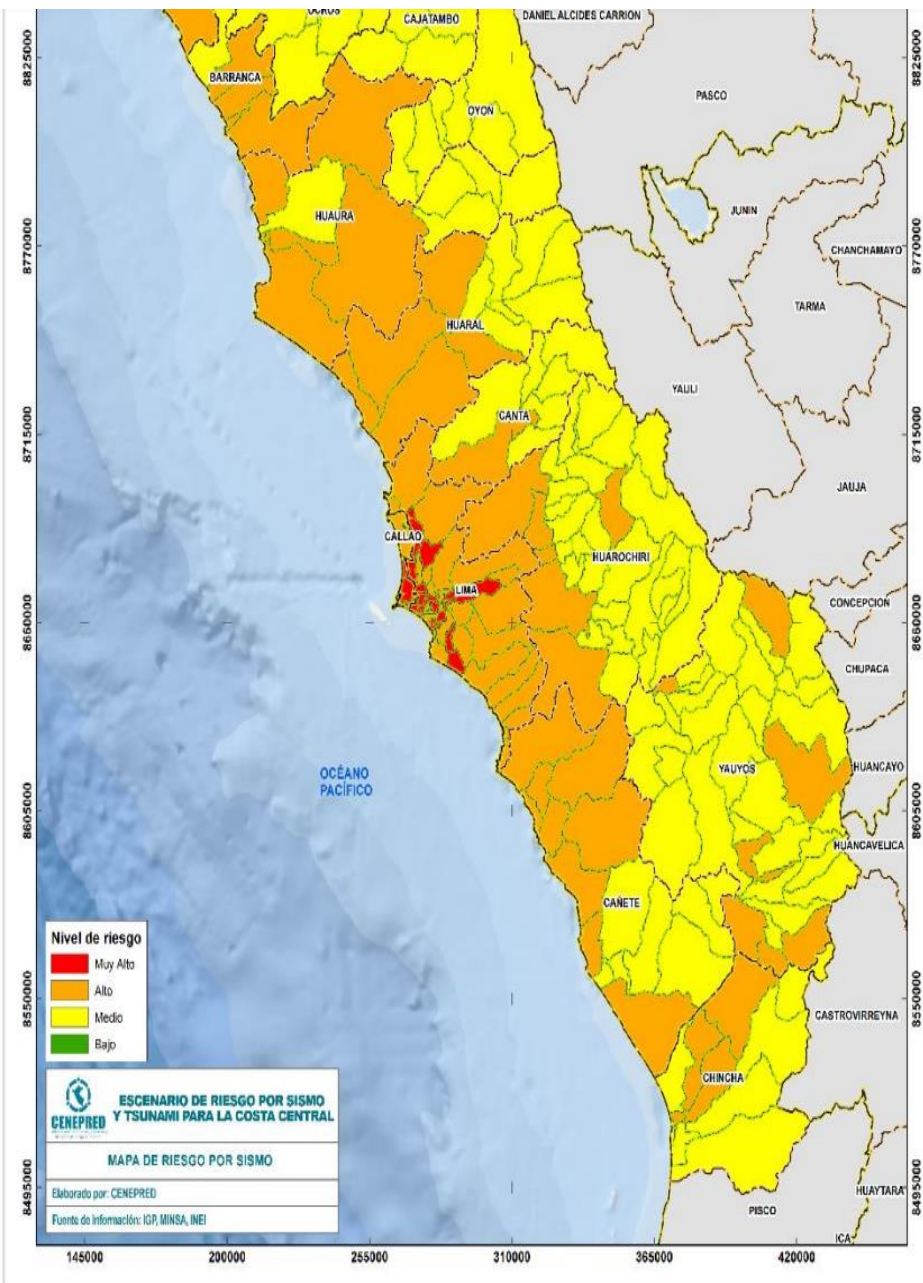

Niveles de riesgo: población y vivienda, según provincias

DEPARTAMENTO	PROVINCIA	NIVEL DE RIESGO							
		MUY ALTO		ALTO		MEDIO		BAJO	
		POBLACION	VIVIENDA	POBLACION	VIVIENDA	POBLACION	VIVIENDA	POBLACION	VIVIENDA
ANCASH	BOLOGNESI	0	0	495	146	23,302	6,672	0	0
ANCASH	HUARMEY	0	0	25,117	7,412	5,443	1,818	0	0
ANCASH	OCROS	0	0	0	0	7,039	2,549	0	0
ANCASH	RECUAY	0	0	0	0	14,723	4,356	2,462	728
CALLAO	CALLAO	629,768	153,611	364,726	91,209	0	0	0	0
ICA	CHINCHA	0	0	160,103	39,341	66,010	17,793	0	0
LIMA	BARRANCA	0	0	122,928	31,806	21,453	6,320	0	0
LIMA	CAÑETE	0	0	137,935	36,267	102,078	26,687	0	0
LIMA	CAJATAMBO	0	0	0	0	6,559	2,159	0	0
LIMA	CANTA	0	0	5,710	1,592	5,838	2,238	0	0
LIMA	HUARAL	0	0	179,056	45,441	4,842	1,707	0	0
LIMA	HUAROCHIRI	0	0	28,498	7,397	29,647	9,017	0	0
LIMA	HUAURA	0	0	187,834	50,405	39,851	10,482	0	0
LIMA	LIMA	4,177,986	1,060,053	4,396,988	1,115,147	0	0	0	0
LIMA	OYON	0	0	0	0	17,739	4,608	0	0
LIMA	YAUYOS	0	0	4,626	1,436	15,837	5,285	0	0
TOTAL		4,807,754	1,213,664	5,614,016	1,427,599	360,361	101,691	2,462	728

Fuente: Elaborado por CENEPRED.

9.1. Susceptibilidad Por Tsunami

Mapa de susceptibilidad por tsunami

- Se identificaron a los 31 distritos del litoral con cartas de inundación por tsunami. De los cuales, las áreas (provincias) sombreadas en rojo presentan un nivel de susceptibilidad muy alto.

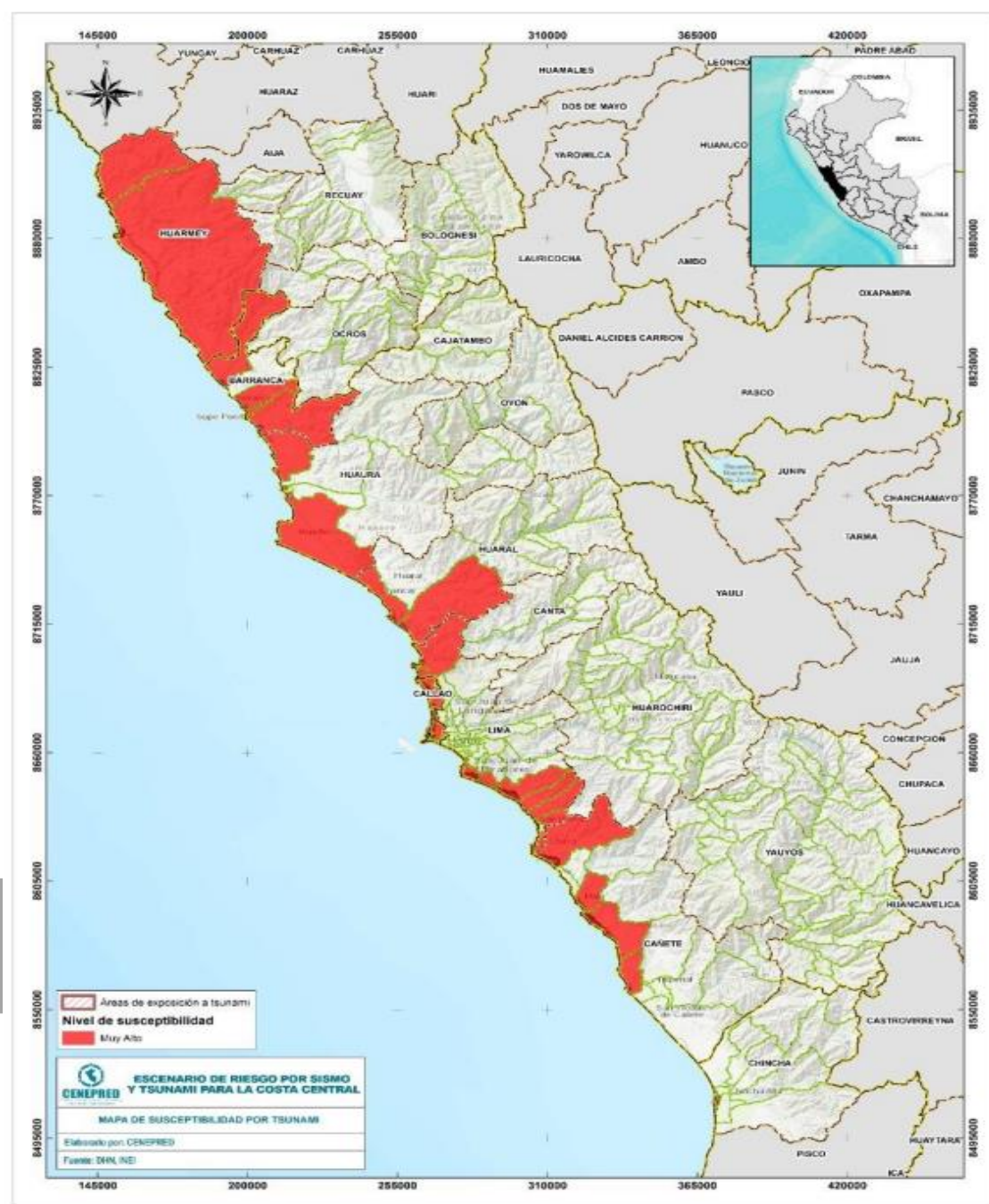

10.2. Zonas de riesgo por tsunami en la Costa Central

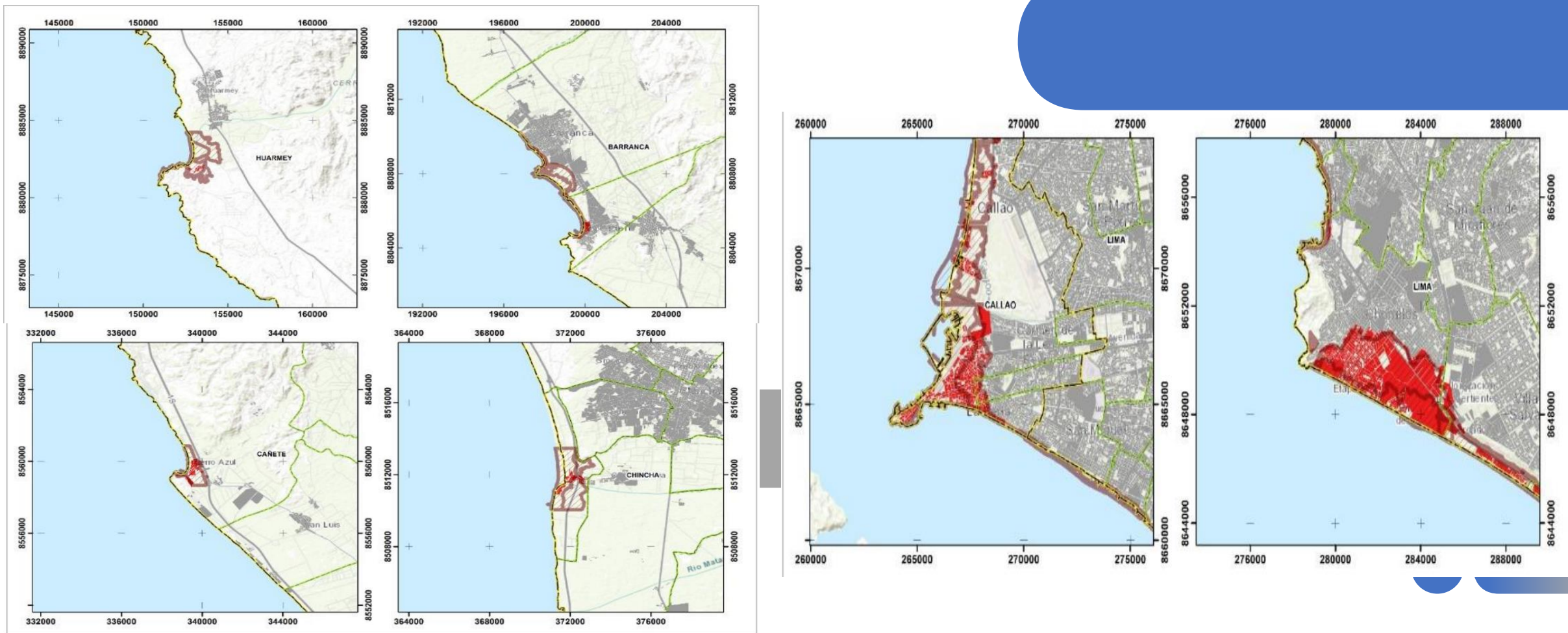

Zonas de riesgo por tsunami: población y viviendas

DEPARTAMENTO	PROVINCIA	DISTRITOS	Elementos expuestos		
			Población	Viviendas	Cant. Manzanas
ANCASH	HUARMEY	CULEBRAS	294	116	6
ANCASH	HUARMEY	HUARMEY	875	336	22
CALLAO	CALLAO	BELLAVISTA	8,071	2,450	42
CALLAO	CALLAO	CALLAO	118,303	33,901	880
CALLAO	CALLAO	LA PERLA	6,709	2,199	34
CALLAO	CALLAO	LA PUNTA	3,724	1,410	35
CALLAO	CALLAO	VENTANILLA	25,284	6,443	231
ICA	CHINCHA	TAMBO DE MORA	2,875	897	35
LIMA	BARRANCA	BARRANCA	762	323	19
LIMA	BARRANCA	PARAMONGA	1,231	553	30
LIMA	BARRANCA	SUPE	271	87	8
LIMA	BARRANCA	SUPE PUERTO	343	121	6
LIMA	CAÑETE	ASIA	3,747	1,129	70
LIMA	CAÑETE	CERRO AZUL	3,791	1,360	51
LIMA	CAÑETE	CHILCA	1,289	449	25
LIMA	CAÑETE	MALA	1,593	522	28
LIMA	HUARAL	AUCAMALLA	50	14	1
LIMA	HUARAL	CHANCAY	3,007	892	47
LIMA	HUAURA	CALETA DE CARQUIN	4,093	1,198	52
LIMA	HUAURA	HUACHO	1,200	305	10
LIMA	HUAURA	VEGUETA	152	57	4
LIMA	LIMA	ANCON	5,235	2,021	80
LIMA	LIMA	BARRANCO	164	60	1
LIMA	LIMA	CHORRILLOS	51,414	13,912	373
LIMA	LIMA	LURIN	30,262	9,183	274
LIMA	LIMA	PUCUSANA	1,347	546	30
LIMA	LIMA	PUNTA HERMOSA	913	810	19
LIMA	LIMA	PUNTA NEGRA	996	471	16
LIMA	LIMA	SAN BARTOLO	170	340	4
LIMA	LIMA	SANTA ROSA	94	26	2
LIMA	LIMA	VILLA EL SALVADOR	4,526	1,294	54
TOTAL			282,785	83,425	2,489

- En síntesis, a partir de la determinación de las zonas de riesgo por tsunami en la Costa Central, se obtuvieron los siguientes resultados: 282,785 personas, 83,425 viviendas y 2,489 manzanas en todo el ámbito de estudio.

Fuente: Elaborado por CENEPRED con datos de la DHN.

9.3. Metodología Del Escenario De Riesgo Por Tsunami

Esquema metodológico del escenario de riesgo por tsunami en la costa central del Perú.

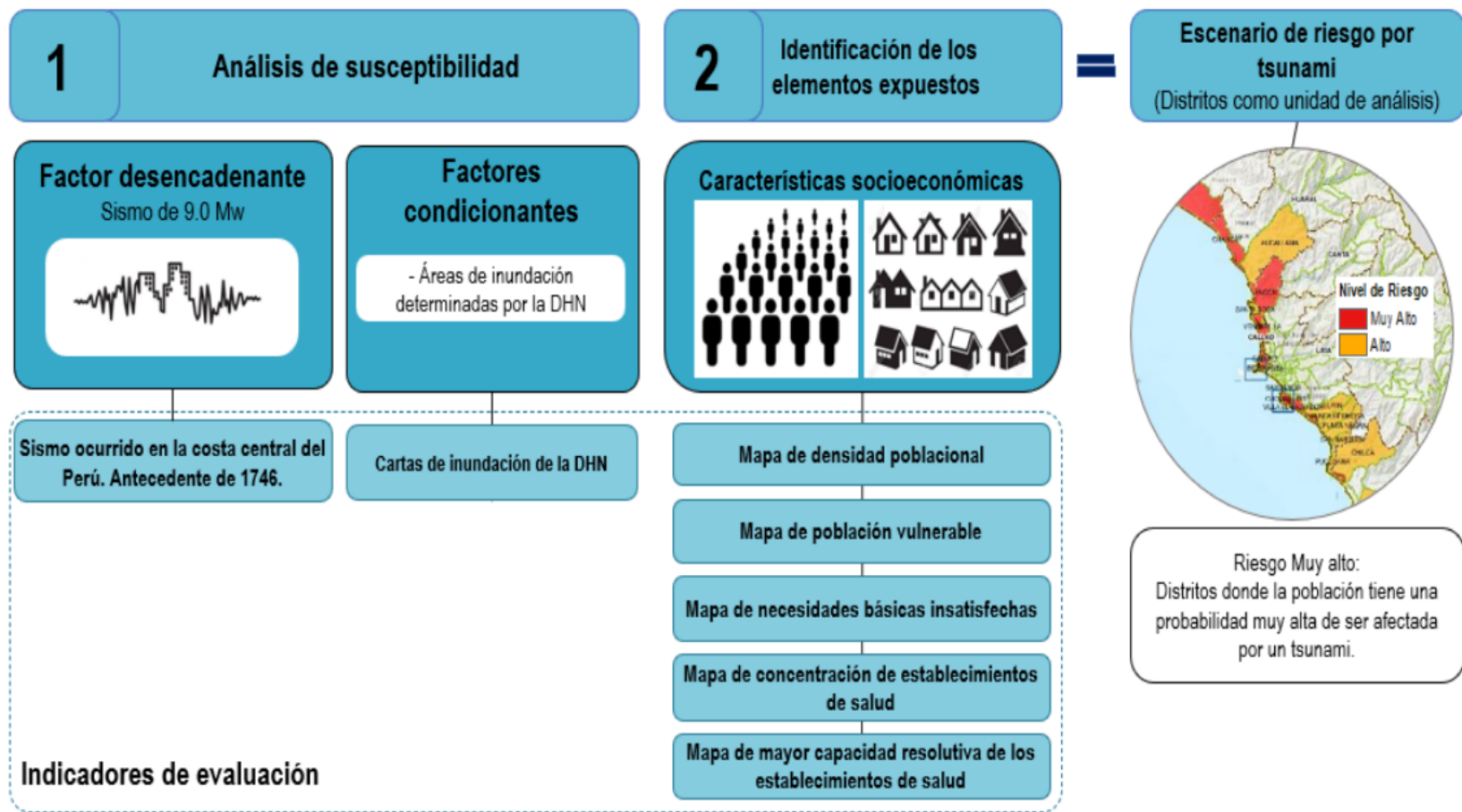

9.4. PELIGROS CLIMÁTICOS DEL DISTRITO DE MAGDALENA DEL MAR

- El distrito de Magdalena del Mar sufre los impactos directos de 6 peligros relacionados al Cambio Climático, dichos peligros están identificados en las zonas que muestran en la Figura 1.

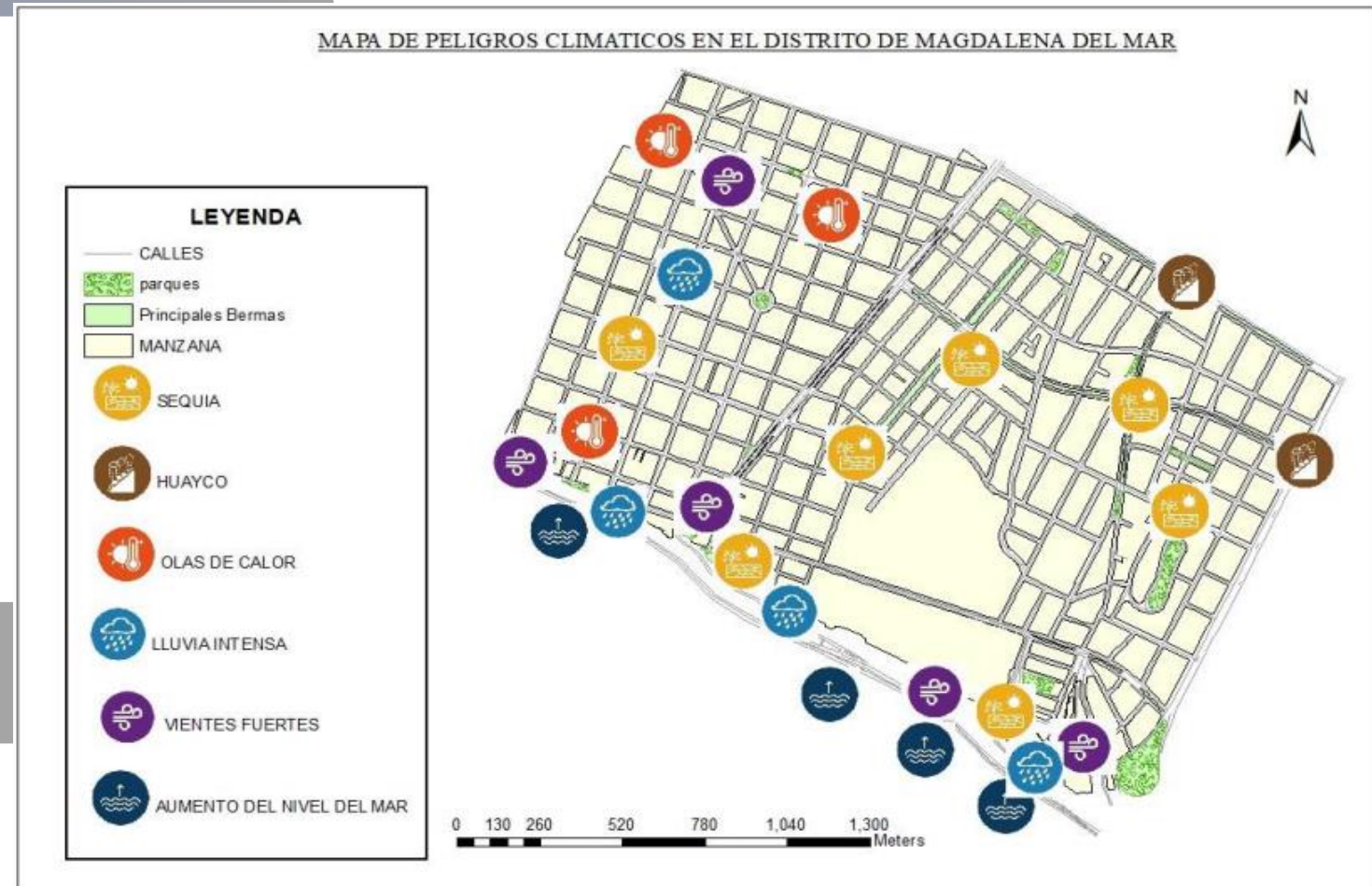

9.5. Evaluación de probabilidad de ocurrencia de los peligros.

Peligro	Nivel de riesgo y peligro actual	Cambio previsto en su intensidad	Cambio previsto en frecuencia	Marco temporal
Olas de Calor	Alto	Incremento	Incremento	Corto plazo
Sequía	Alto	Incremento	Incremento	Mediano plazo
Aumento del nivel del mar y erosión costera	Muy alto	Incremento	Incremento	Corto plazo
Lluvias intensas, nevadas y granizadas	Bajo	Sin cambios	Sin cambios	Se desconoce
Vientos Fuertes, tornados y huracanes	Bajo	Sin cambios	Sin cambios	Se desconoce
Huaicos	Media	Incremento	Sin cambios	Mediano plazo

Elaboración: Gerencia de Planeamiento y Presupuesto – MDMM

En la tabla se muestran los peligros a los que está expuesto el distrito, siendo los de mayor riesgo las olas de calor, y el aumento del nivel del mar y erosión costera, puesto que cada año debido al calentamiento global los efectos de estos vienen siendo cada vez mayor y constante, se prevé que a un corto y medio plazo suframos las consecuencias.

9.6. Mapa de vulnerabilidad del distrito de Magdalena del Mar



9.7. EVALUACIÓN DE LA VULNERABILIDAD DEL DISTRITO DE MAGDALENA DEL MAR

OLAS DE CALOR:

- La vulnerabilidad es alta especialmente en verano.
- Afecta a todo el distrito con altas temperaturas y radiación, pero de forma específica son las zonas del estrato socioeconómico bajo y medio-bajo.

LLUVIAS Y LLOVIZNAS:

- Vulnerabilidad baja.
- Se presentan lloviznas o garúas de manera ocasional y de corto tiempo.

AUMENTO DEL NIVEL DEL MAR:

- Vulnerabilidad muy alta.
- Afectaciones a las edificaciones, la tierra cercana y las reservas de pozos de agua dulce.
- Vulnerabilidad a los oleajes en la playa Marbella.

HUAICOS:

- Vulnerabilidad media.
- Lo máximo en que puede afectar es el corte de agua potable, por motivos de contaminación de los ríos que abastecen de agua a Lima, dificultando el proceso de potabilización.

SEQUÍA:

- Vulnerabilidad alta
- El distrito y en general Lima consume más agua potable de la que hay disponible, siendo el estrato socioeconómico bajo y medio-bajo los más afectados por su poca capacidad de respuesta debido a su condición física y/o económica.

VIENTOS FUERTES Y VENDAVALES:

- Vulnerabilidad baja.
- Presenta niebla y neblina (desde el litoral hasta casi el Jr. Cusco) acompañadas de partículas de sal y arena.
- Afectaciones a las edificaciones y causan enfermedades respiratorias.
- Se da durante todo el año, pero con menor cantidad de horas durante el verano.

X. DISPOSICIÓN Y ANÁLISIS DE BRIGADISTAS DE EMERGENCIAS Y DESASTRES DE LA INSTITUCIÓN

- De acuerdo a la Resolución Directoral N° 012-2023-DG-HVLH-MINSA, actualmente contamos con 24 Brigadistas de intervención inicial en la institución:

BRIGADISTAS DEL HVLH (Por género)

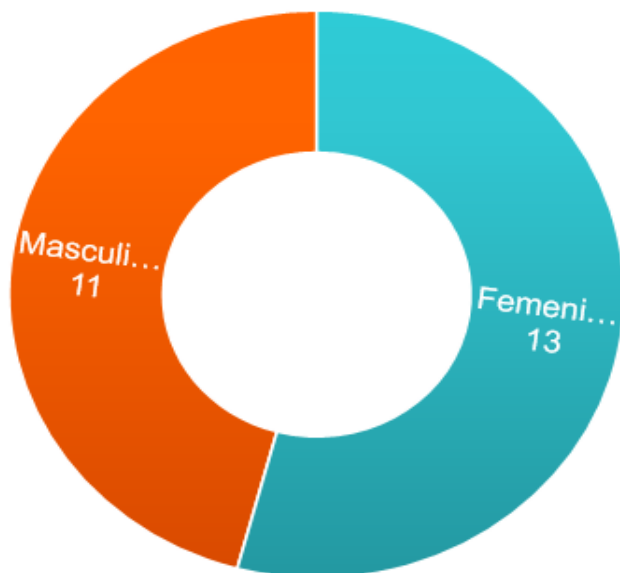

■ Femenino ■ Masculino

SEXO	CANTIDAD
Femenino	13
Masculino	11
TOTAL	24

BRIGADISTAS DEL HVLH (POR DISTRITO DE RESIDENCIA)

DISTRITO	CANTIDAD DE BRIGADISTAS
Barranco	1
Breña	2
Callao	2
Comas	3
Independencia	3
Jesus María	1
Lince	3
Los Olivos	1
Magdalena del Mar	1
Mi Peru	1
San Juan de Lurigando	1
Surco	2
Surquillo	1
Santa Beatriz	1
Villa El Salvador	1
Total general	24

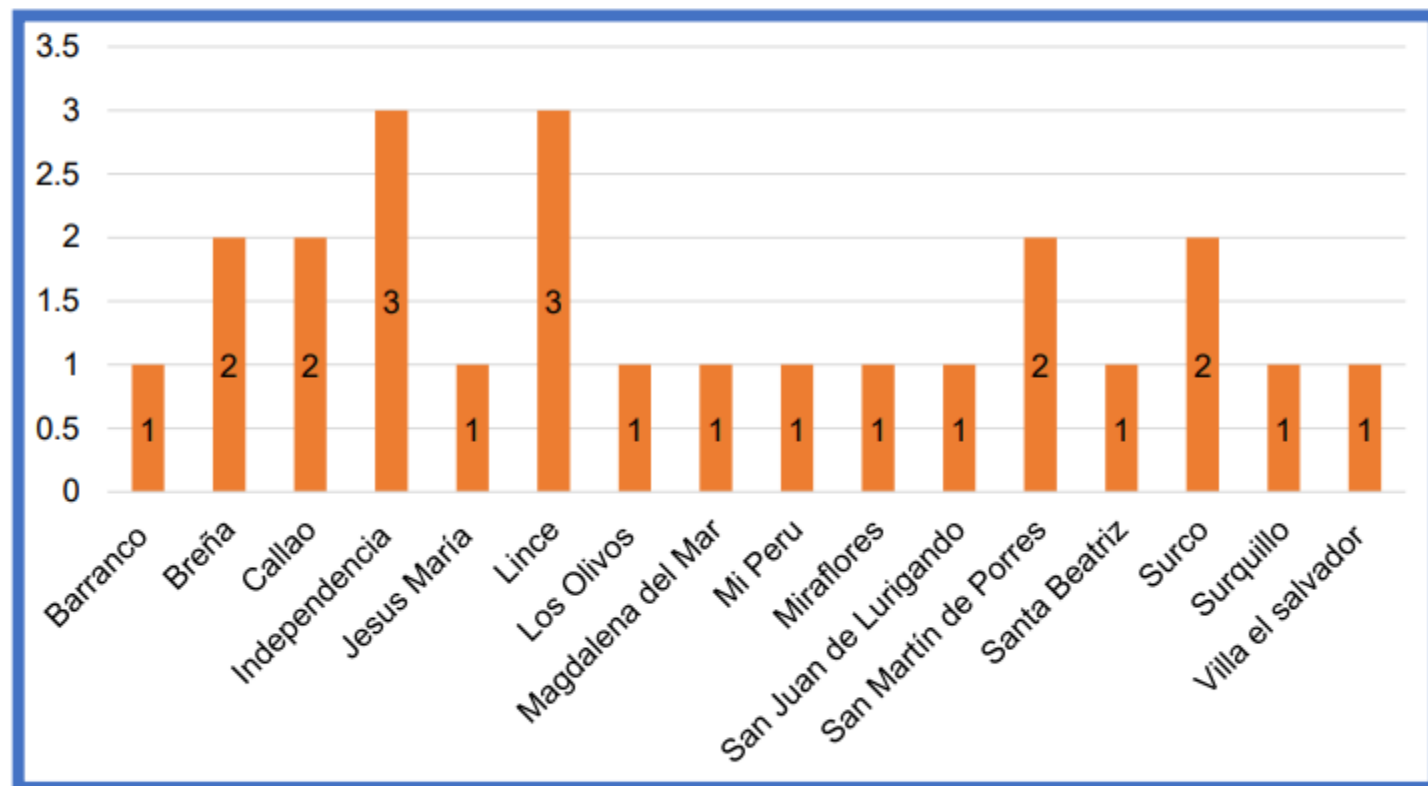

FUENTE: DIGERD HVLH

BRIGADISTAS DEL HVLH (POR CARGO)

CARGOS	CANTIDAD
Asistente Ejecutiva	1
Médico	1
Obstetra	1
Piloto de ambulancia	4
Psicólogo	3
Técnico Administrativo	4
Técnico en enfermería	4
Trabajadora Social	1
Técnico en Informática	1
Trabajadora Social	1
Técnico en rehabilitación	1
Operario de Servicios Generales	2
Total general	24

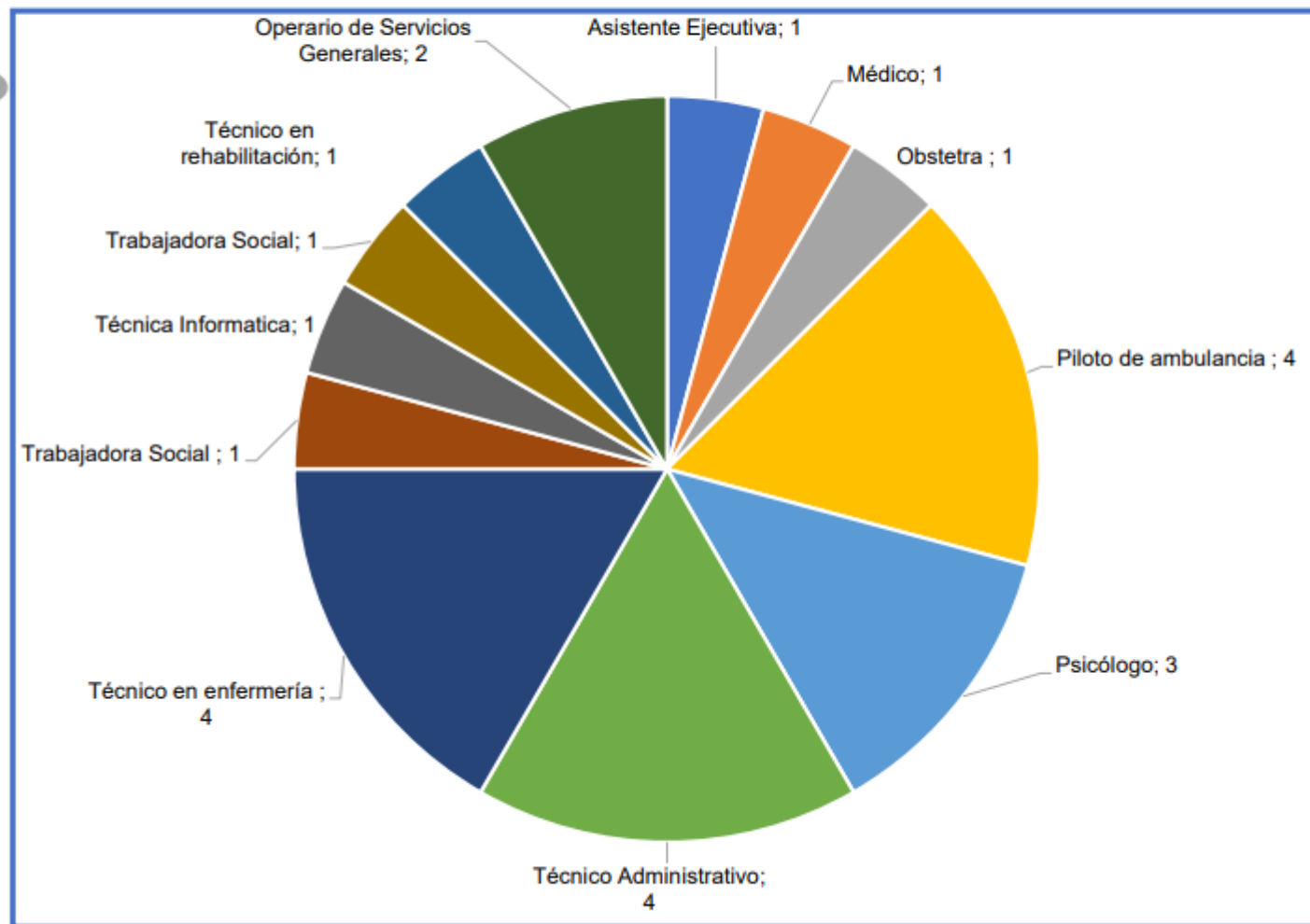

FUENTE: DIGERD HVLH

BRIGADISTAS DEL HVLH (POR GRUPO ETARIO)

RANGO DE EDAD	CANTIDAD DE BRIGADISTAS
30-40	1
40-50	10
50-60	9
60-70	4
TOTAL	24

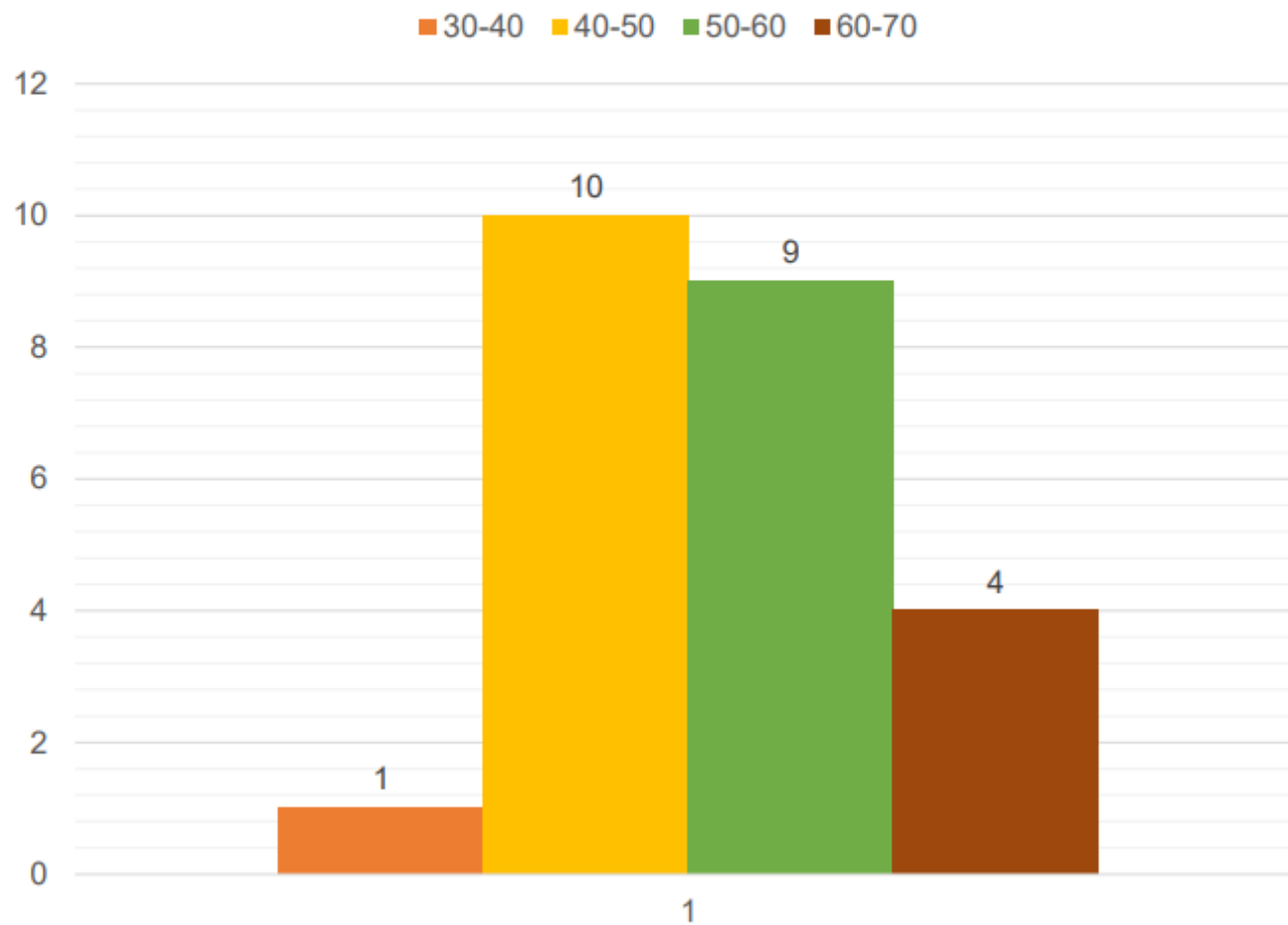

FUENTE: Elaboración propia

XI. SISTEMA DE COMANDO DE INCIDENCIAS DE LA INSTITUCIÓN

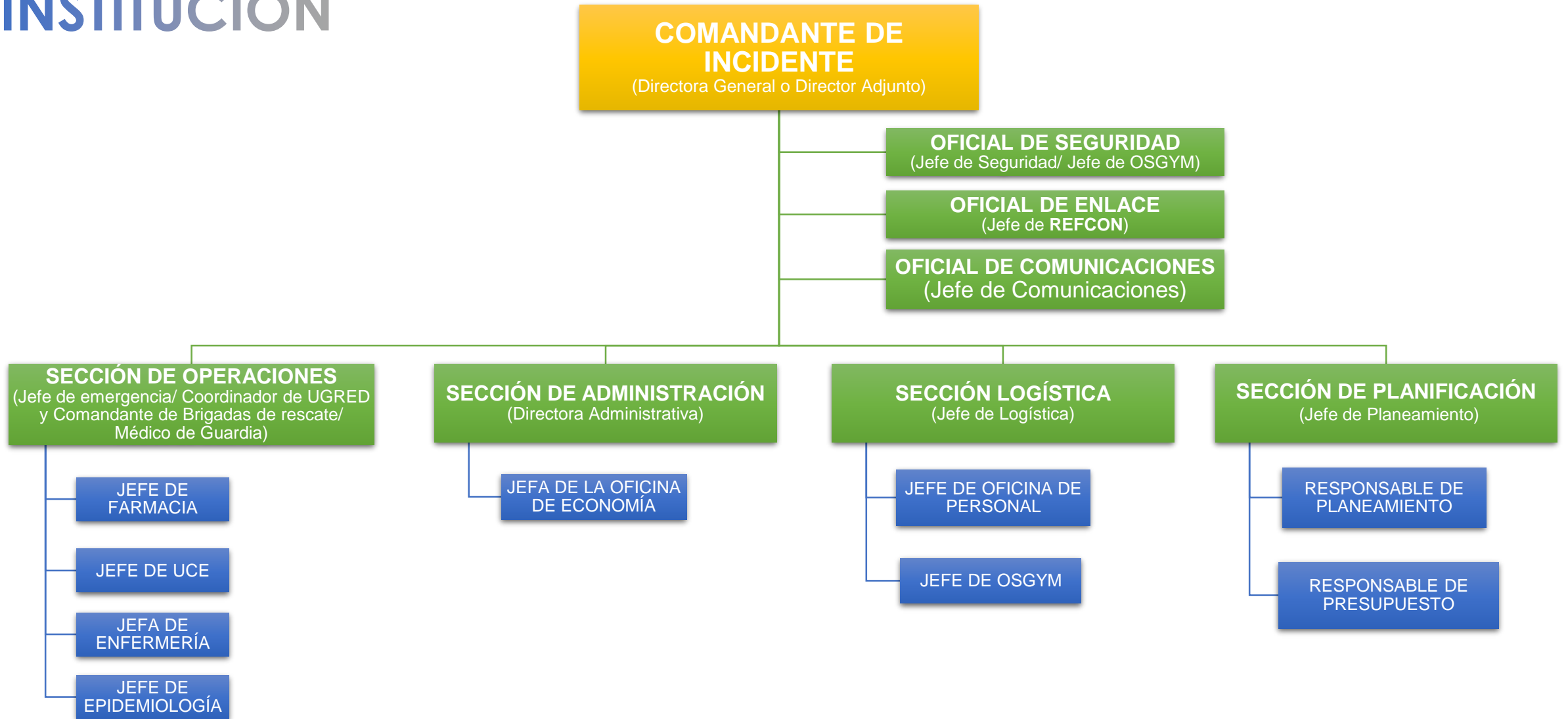

XII. ORGANIGRAMA DEL ESPACIO DE MONITOREO DE EMERGENCIAS Y DESASTRES

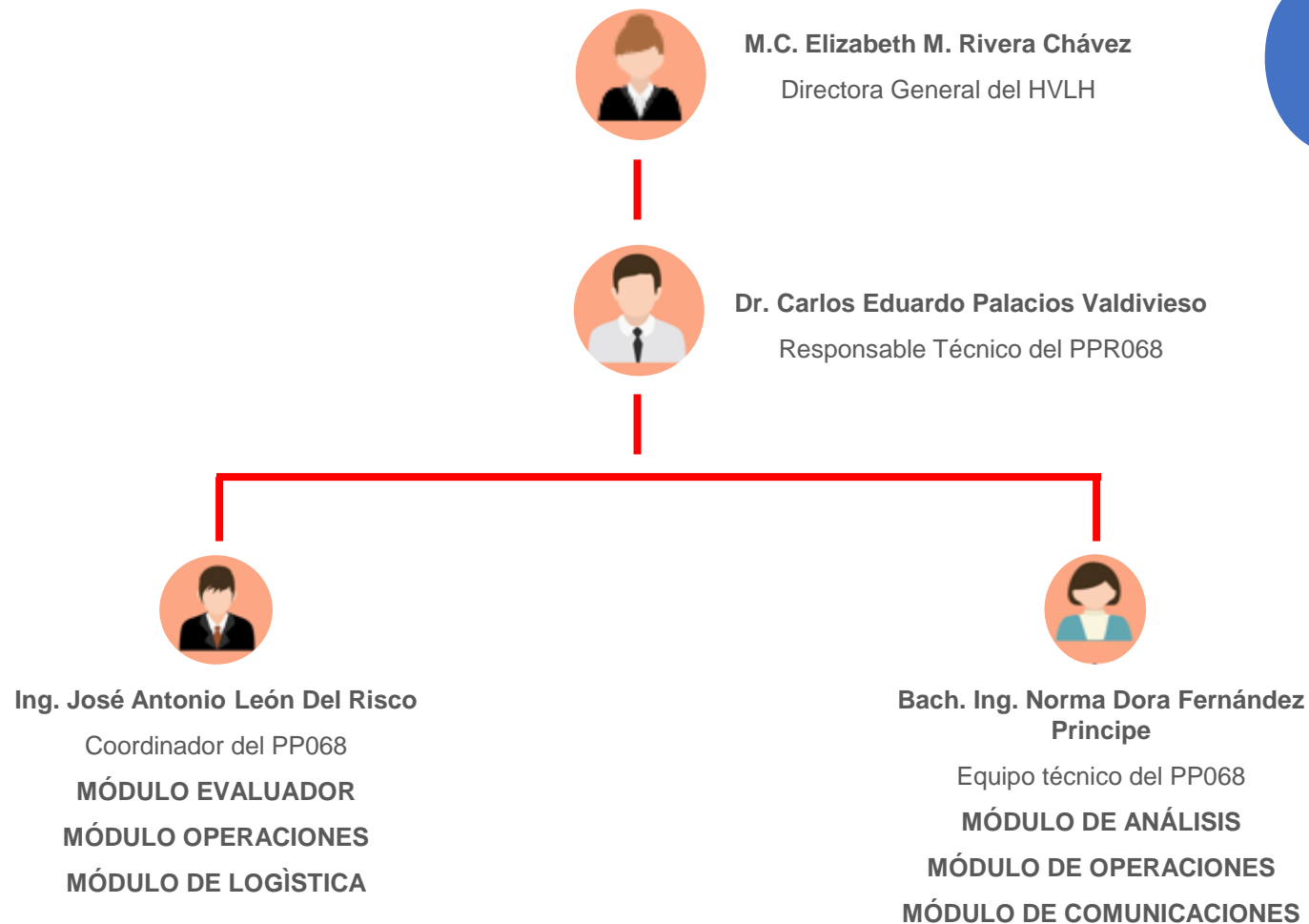

XIII. PRINCIPALES RECURSOS PARA LA RESPUESTA A EMERGENCIAS Y DESASTRES.

- Personal activo del EMED SALUD HVLH y 24 brigadistas hospitalarios.
- 02 grupos electrógenos (100 Kw y 10 Kw) operativos.
- 02 ambulancia Tipo II equipada y operativa.
- 01 equipos de radio base (VHF) y 4 equipos de comunicación VHF portátiles.
- 01 radio TETRAoperativo.
- 05 carpas de campaña para la infraestructura móvil.
- 13 camillas operativas.
- 01 maletín de abordaje



XIV. LÍNEAS DE COMUNICACIÓN POR RADIOS TETRA O VHF

Radios Portátiles VHF en puntos estratégicos del HVLH:

- 01 - equipo Jefe de SG
- 01- equipo ronda SG
- 01- equipo Sr. Trujillo
- 01- equipo Sr. Grados
- 01- equipo Motorizado
- 01- equipo reparto de papeles
- 01- equipo supervisor particular
- 01- equipo puerta emergencia
- 01- equipo puerta 2
- 01- equipo puerta principal
- 01- equipo puerta entrada auxiliar
- 01- equipo de administración
- 01- equipo de mantenimiento
- 01- equipo de nutrición
- 01- equipo consulta externa

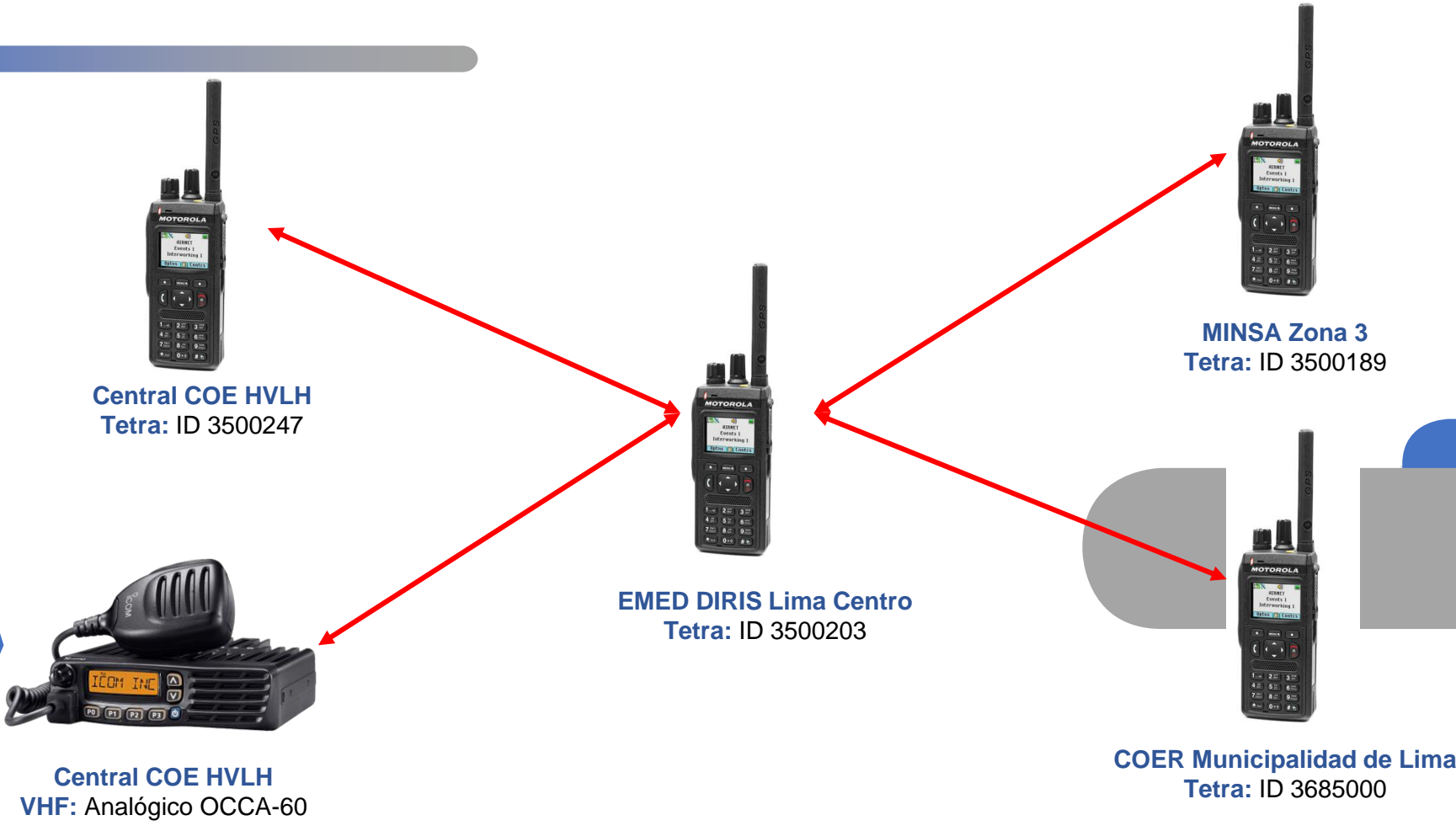
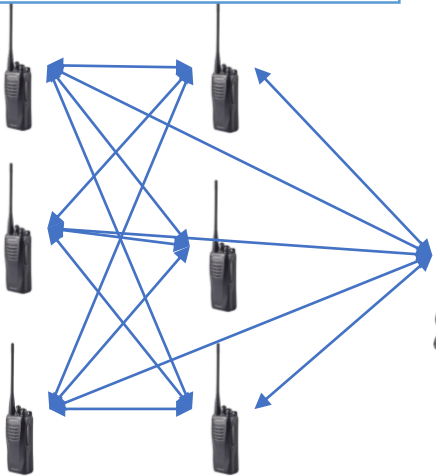

EMED Salud

HOSPITAL VÍCTOR LARCO HERRERA



Dirección:

Av. Del Ejército N° 600 Magdalena Del Mar

Teléfono:

(+51) 991128258

Correo electrónico:

occa60larcoherrera@gmail.com

