

# SALA DE CRISIS DE EMERGENCIAS Y DESASTRES N° 035 - 2023

ESPACIO DE MONITOREO DE  
EMERGENCIAS Y DESASTRES

HOSPITAL VÍCTOR LARCO HERRERA

Del 04 de setiembre al 10  
de setiembre de 2023



# CONTENIDO

1. Marco normativo
2. Población y jurisdicción
3. Ámbito de aplicación en caso de emergencias y/o desastres
4. Eventos registrados en el distrito de Magdalena durante la semana de Monitoreo
5. Reporte de sobredemanda – camas disponibles
6. Reporte de atenciones en el departamento de emergencias del Hospital Víctor Larco Herrera
7. Eventos activos en la jurisdicción
8. Monitoreo de Instituciones técnico científicas
9. Escenario de riesgo por sismo de gran magnitud seguido de tsunami frente a la costa central del Perú.
10. Disposición y análisis de brigadistas de emergencias y desastres de la Institución.
11. Sistema de comando de incidencias de la institución.
12. Organigrama del espacio de monitoreo de emergencias y desastres
13. Principales recursos para la respuesta a emergencias y desastres
14. Líneas de comunicación por radios tetra o VHF.



# I. MARCO NORMATIVO

## **DECRETO SUPREMO N°014-2023-AS:**

**Vigencia: 01/06/2023 – 25/10/2023**

Decreto Supremo que declara en emergencia a los servicios y establecimientos de salud del Ministerio de Salud y de los Gobiernos Regionales

## **DECRETO SUPREMO N°019-2023-AS:**

**Vigencia: 08/07/2023 – 06/10/2023**

Decreto supremo que declara en emergencia sanitaria a nivel nacional por el incremento inusual de casos de síndrome de Guillain Barré

## **RESOLUCIÓN DIRECTORAL N° 117-2023-DG-DIRIS/LC**

**Vigencia: 12/2023**

APROBAR el Documento Técnico: “Plan de Contingencia frente a los efectos las lluvias en la jurisdicción de la Dirección de Redes Integradas de Salud Lima Centro 2023”

## **DECRETO SUPREMO N° 009-2023-AS**

**Vigencia: 25/05/2023 - 12/2023**

Decreto Supremo que modifica del decreto Supremo N° 002-2023-SA, Decreto Supremo que declara en emergencia sanitaria por brote de dengue en 59 distritos de los departamentos de Amazonas, Ayacucho, Cajamarca, Cusco, Huánuco, Ica, Junín, Lambayeque, Loreto, madre de Dios, Piura, San Martín y Ucayali, y dispone su prórroga.

## **ALERTA EPIDEMIOLÓGICA AE016-2023**

Alertar al personal de los establecimientos de salud a nivel nacional ante la actual extensión epidemia de dengue a nuevos distritos en el país, a fin de intensificar las medidas de intervención integradas, que contribuyan al control de la epidemia.

## II. POBLACIÓN Y JURISDICCIÓN

### 2.1. Población del distrito de Magdalena del Mar.

- De acuerdo con el censo realizado a nivel nacional, en el distrito de Magdalena del Mar contaba al 2017 con una población de 60,290 habitantes, superior en 9,526 (18,8%) a los 50,764 habitantes registrado en el censo del año 2007, lo que muestra un crecimiento acelerado de su población.

Población por sexo - 2017

P: Sexo	Casos	%	Acumulado %
Hombre	27 462	45.55%	45.55%
Mujer	32 828	54.45%	100.00%
Total	60 290	100.00%	100.00%

Fuente: Censo Nacional de Población y Vivienda 2017. INEI.

Elaboración: Gerencia de Planeamiento y Presupuesto - MDMM

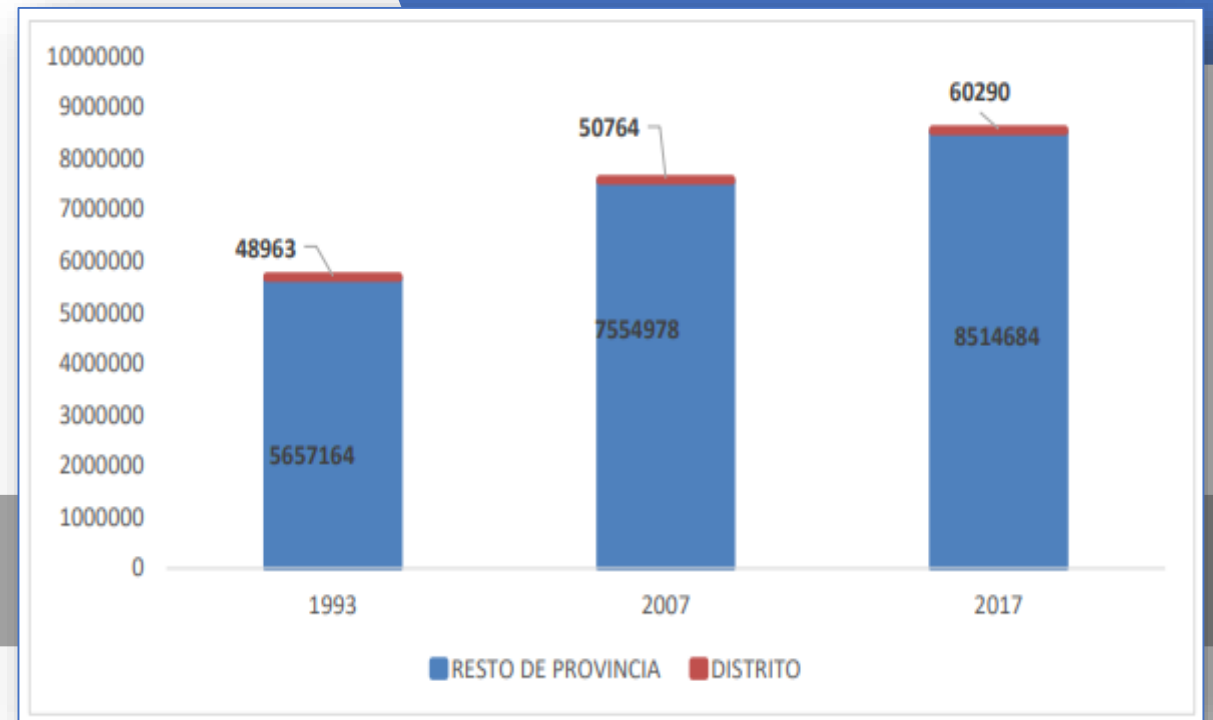

Fuente: Instituto Nacional de Estadística e Informática

Elaboración: Dirección de Redes Integradas de Salud Lima Centro

## 2.2. Jurisdicción Lima - Centro

- Según el censo del año 2007, la población de los distritos que pertenecen a la jurisdicción de la DIRIS Lima Centro hacía un total de 2, 240, 131 habitantes. Las estimaciones realizadas por el INEI para el año 2022 arrojaron que la población sería de 3,155,250 habitantes.

Distrito	2007		2017		2021		2022	
	Hab.	%	Hab.	%	Hab.	%	Hab.	%
Breña	81,909	4%	78,277	3%	90,752	4%	132,058	4%
Jesús María	66,171	3%	73,807	3%	89,986	5%	146,105	5%
La Victoria	192,724	9%	177,101	7%	199,698	8%	260,006	8%
Lima	299,493	13%	280,234	12%	321,671	13%	400,343	13%
Lince	55,242	2%	51,784	2%	65,807	3%	104,222	3%
<b>Magdalena del Mar</b>	<b>50,764</b>	<b>2%</b>	<b>56,350</b>	<b>2%</b>	<b>62,232</b>	<b>3%</b>	<b>89,065</b>	<b>3%</b>
Miraflores	85,065	4%	84,469	4%	103,063	5%	162,210	5%
Pueblo Libre	74,164	3%	78,472	3%	91,406	4%	119,442	4%
San Borja	105,076	5%	115,395	5%	132,427	5%	151,757	5%
San Isidro	58,056	3%	55,885	2%	66,916	3%	91,701	3%
San Juan de Lurigancho	898,443	40%	1,033,219	43%	1,183,611	35%	1,118,317	35%
San Luis	54,634	2%	59,384	2%	66,043	2%	76,255	2%
San Miguel	129,107	6%	139,703	6%	158,858	6%	180,378	6%
Surquillo	89,283	4%	94,175	4%	106,450	4%	123,391	4%
<b>DIRIS Lima Centro</b>	<b>2,240,131</b>	<b>100%</b>	<b>2,378,255</b>	<b>100%</b>	<b>2,738,890</b>	<b>100%</b>	<b>3,155,250</b>	<b>100%</b>

Fuente: INEI – Oficina de Gestión de la Información / MINSa

Elaboración: Equipo de Epidemiología - DIRIS Lima Centro

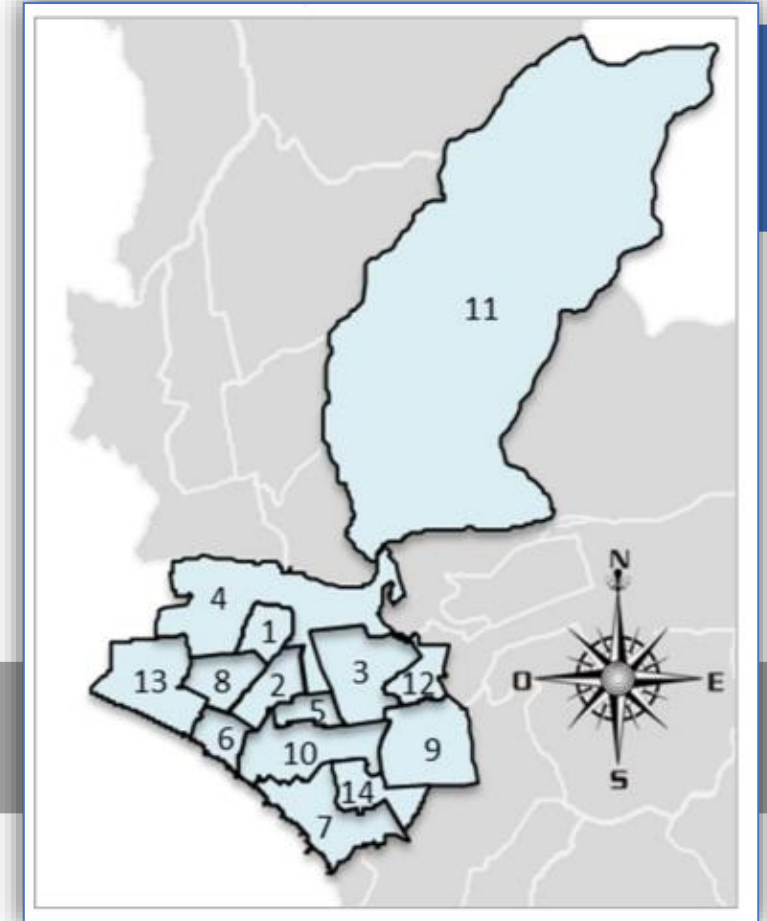



### 2.3. Establecimientos de salud de la jurisdicción

Los establecimientos que se encontraron dentro de la jurisdicción de la DIRIS Lima Centro son los siguientes:

#### ESTABLECIMIENTOS PÚBLICOS

65 MINSA	05 Sanidad del Ejército del Perú	23 ESSALUD
02 INPE	02 Sanidad de la Fuerza Aérea del Perú	08 Sanidad de la Policía Nacional del Perú
04 Sanidad de la Marina de Guerra del Perú	10 de la Municipalidad Provincial	06 de Municipalidades Distritales



En cuanto a Establecimientos privados son 2983; considerando ello hay un total de **3153** Establecimientos de Salud. Del total de establecimientos de salud, se estima que, a nivel de Lima, se tiene aproximadamente 13 establecimientos de salud para atender 100,000 pacientes.

Fuente: Oficina de Epidemiología, Inteligencia Sanitaria y Docencia e Investigación – Diris Lima Centro, 2022

# III. ÁMBITO DE APLICACIÓN EN CASO DE EMERGENCIAS Y/O DESASTRES.

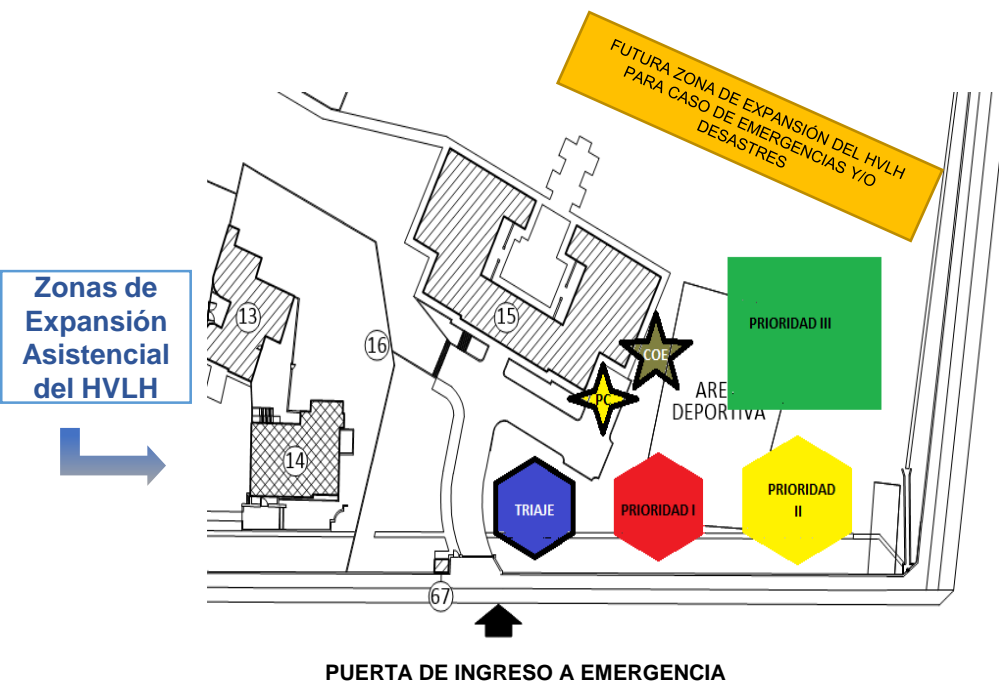

**PUNTOS DE REUNIÓN EN CASO DE EMERGENCIAS**

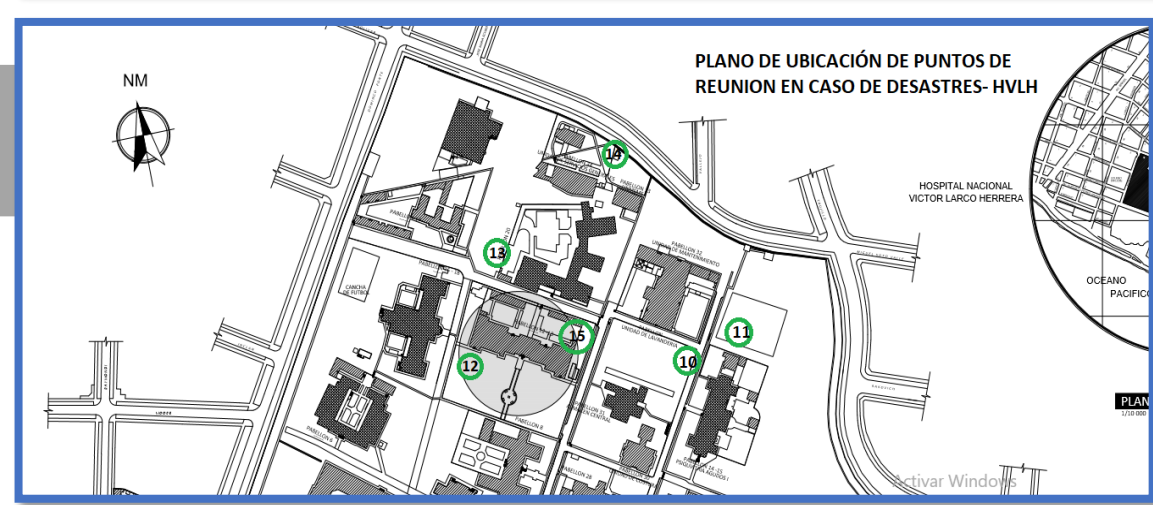
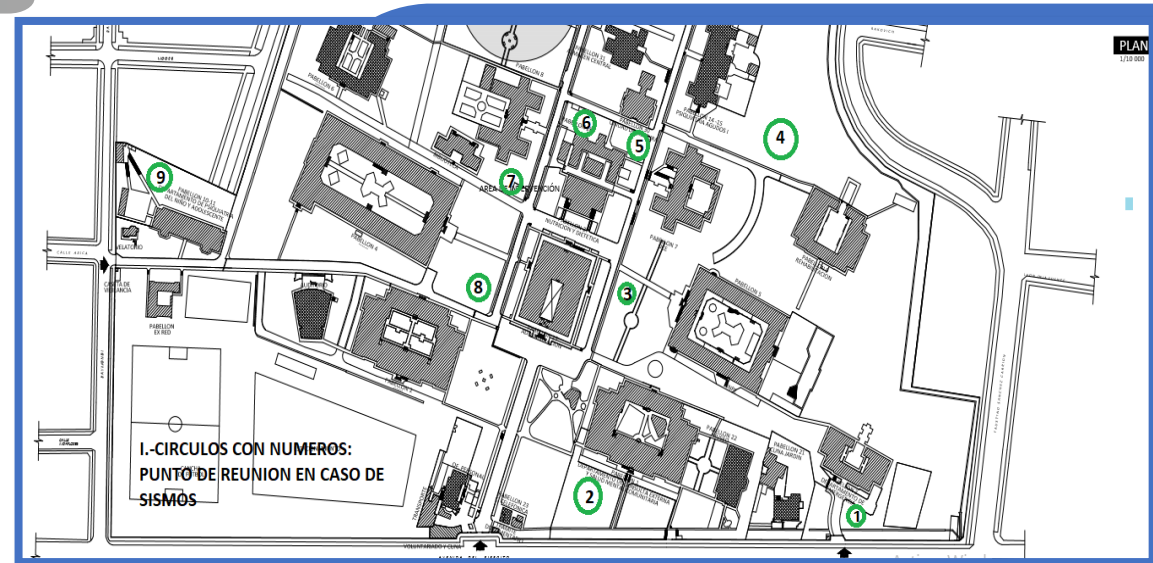

# IV. Eventos registrados en el distrito de Magdalena durante la semana de Monitoreo

FECHA/HORA	DIRECCIÓN	TIPO	ESTADO
04/09/2023 10:56:30 p.m	Av. Sucre (Independencia) 1191 – Magdalena del Mar	Materiales Peligrosos (Incidente)/ Fuga gas GLP y otros gases inflamables/ Balón domiciliario (10 Kg)	Cerrado
04/09/2023 07:23:45 p.m.	Av. Brasil 4112– Magdalena del Mar	Emergencia médica/ Traumáticas/ Herido por caída	Cerrado
04/09/2023 10:53:31 p.m.	Jr. Tomas Ramsey 915 – Magdalena del Mar	Materiales Peligrosos (Incidente)/ Fuga gas GLP y otros gases inflamables/ Balón domiciliario (10 Kg)	Cerrado
04/09/2023 06:39:12 p.m.	Jr. Comandante Espinar (López de Solís) 300 – Magdalena del Mar	Emergencia médica/ Traumáticas/ Herido por caída	Cerrado
04/09/2023 07:15:40 p.m	Jr. Gavilán (Libertad) 811 – Magdalena del Mar	Emergencia médica/ Eventos críticos Tiempo-Vida/ Inconsciente - Desmayo	Cerrado
04/09/2023 03:00:17 p.m	Jr. Amazonas (ocho de octubre) 871 – Magdalena del Mar	Incendio/Estructuras/Vivienda/ Material noble	Cerrado



FECHA/HORA	DIRECCIÓN	TIPO	ESTADO
06/09/2023 04:13:34 a.m	Jr. Miraflores 118 – Magdalena del Mar	Emergencia médica/ Tipo médico/ Paciente enfermo	Cerrado
06/09/2023 09:56:38 p.m.	Av. Javier Prado Oeste 999 – Magdalena del Mar	Emergencia médica/ Tipo médico/ Dificultad respiratoria	Cerrado
10/09/2023 01:57:53 p.m.	Jr. Leoncio Prado 774– Magdalena del Mar	Emergencia médica/ Tipo médico/ Dificultad respiratoria	Cerrado
10/09/2023 03:45:29 p.m.	Jr. Junín 700 – Magdalena del Mar	Emergencia médica/ Tipo médico/ Reacción alérgica	Cerrado
10/09/2023 03:43:28 p.m	Jr. Junín 745 – Magdalena del Mar	Emergencia médica/ Eventos críticos Tiempo-Vida/ Inconsciente - Desmayo	Cerrado
10/09/2023 07:04:15 p.m	Jr. Manco Cápac 281 – Magdalena del Mar	Materiales Peligrosos (Incidente)/ Fuga gas GLP y otros gases inflamables/ Balón domiciliario (10 Kg)	Cerrado

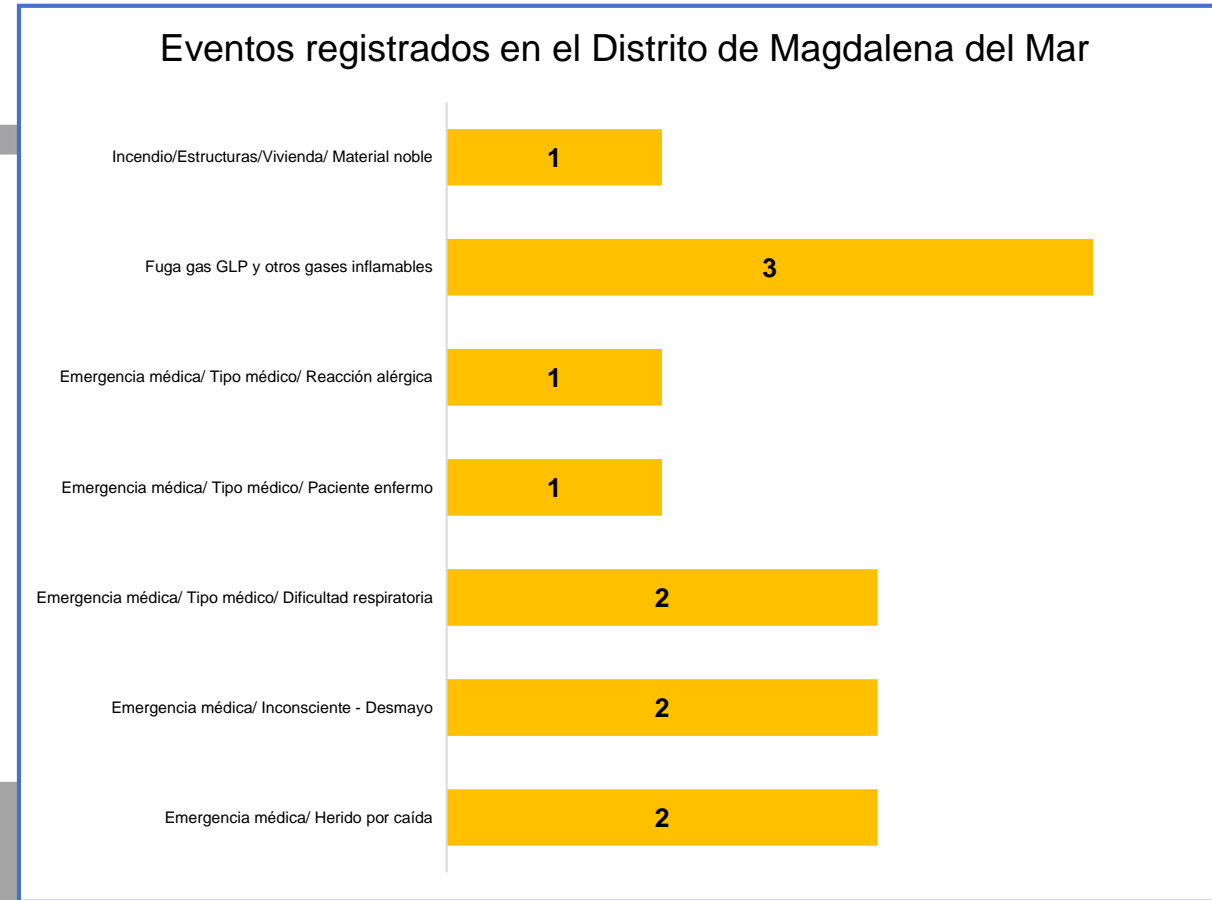

# V. REPORTE DE SOBREDEMANDA – CAMAS DISPONIBLES

## Durante la semana monitoreada (04/09 – 10/09)

CAMAS LIBRES POR PABELLON DURANTE LA SEMANA MONITOREADA 04/09 -10/09

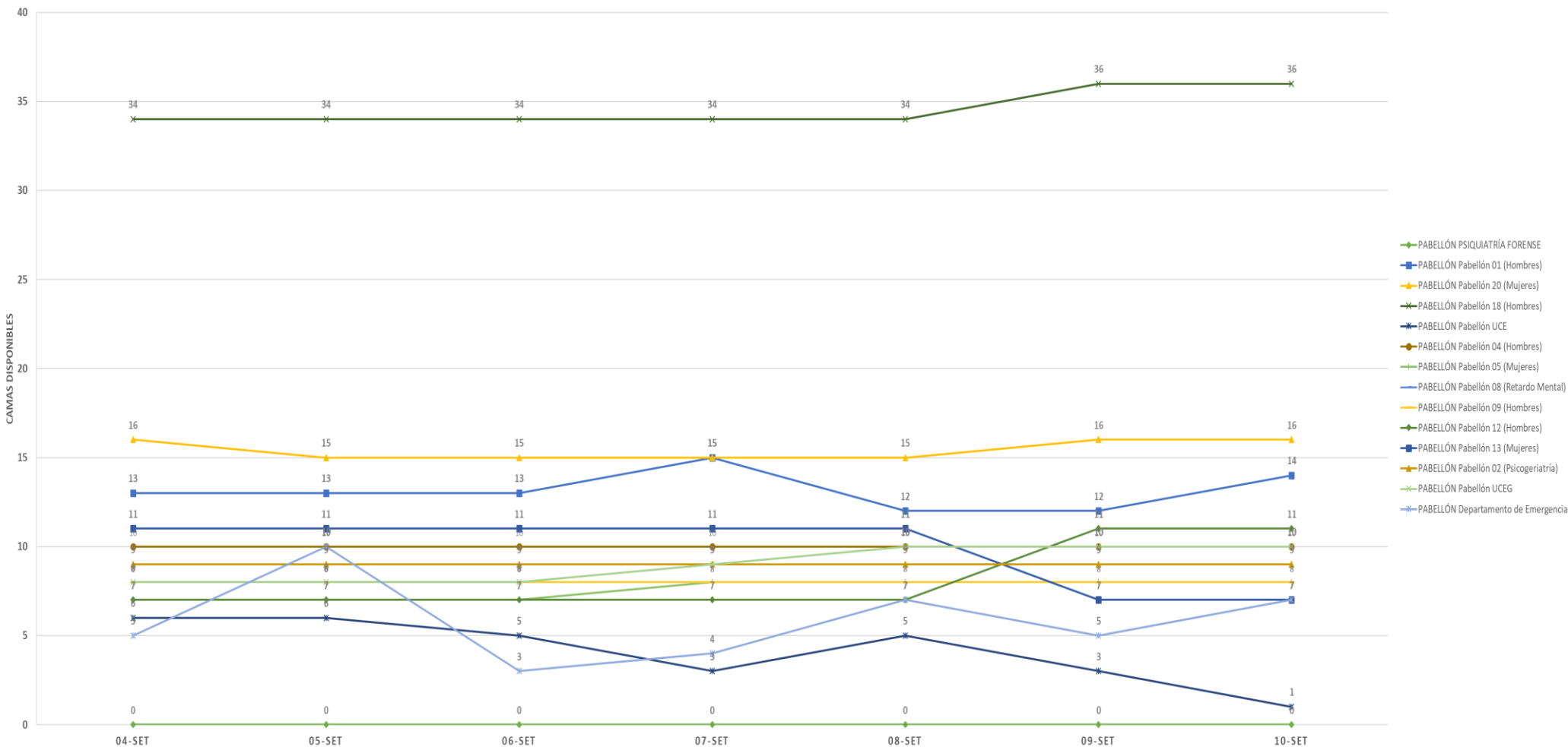

De acuerdo a los reportes de sobredemanda el pabellón de Psiquiatría forense durante la semana de monitoreo no ha presentado camas disponibles. Por otro lado, el pabellón 18 presentó mayor disponibilidad de camas, con un promedio de 35 camas. Finalmente, el promedio de camas libres durante la semana fue del 30%.

# VI. REPORTE DE ATENCIONES EN EL DEPARTAMENTO DE EMERGENCIAS DEL HOSPITAL VÍCTOR LARCO HERRERA

- Los pacientes atendidos en el área durante la semana monitoreada (04/09 – 10/09) fue por emergencias psiquiátricas, atendiendo un total de 148 pacientes.

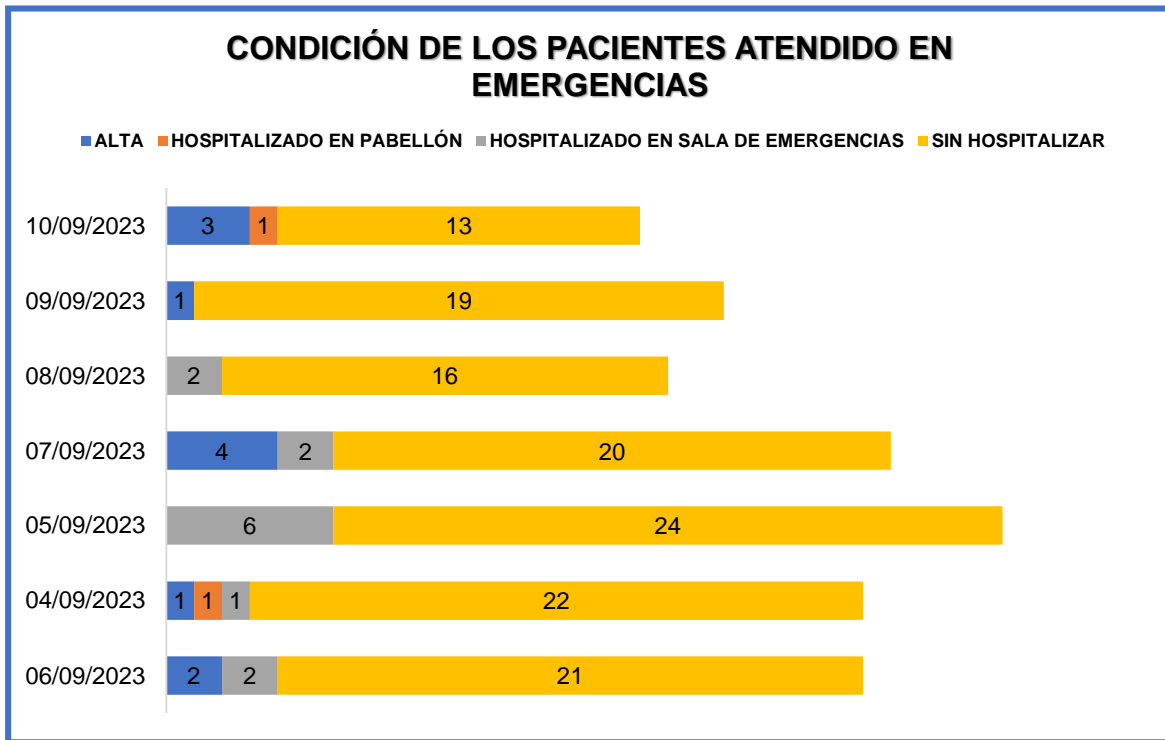

- Durante la semana de monitoreo, se registraron 13 internamiento en la sala de emergencias. Asimismo, el día 05/09/2023 hubo una mayor cantidad de atenciones por emergencias con 24 pacientes en total. Caso contrario, el día domingo 10/09 hubo la menor cantidad de atenciones por emergencias, con 13 pacientes.

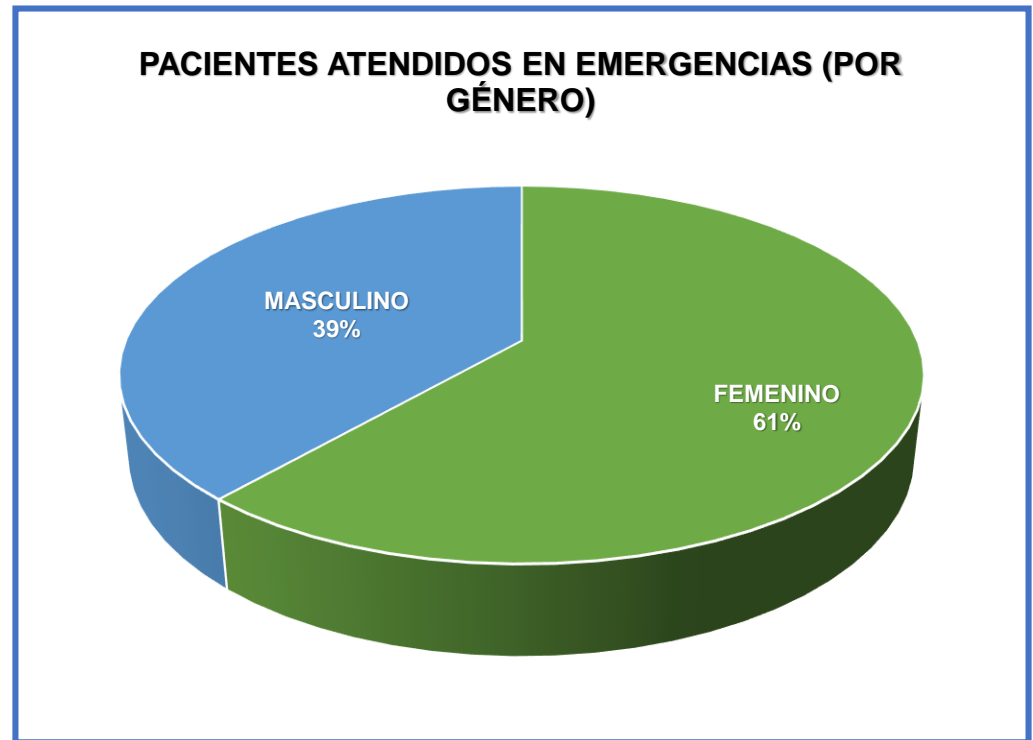

- Asimismo, el 61% de pacientes fue de género femenino, mientras que el 39% fueron masculinos.

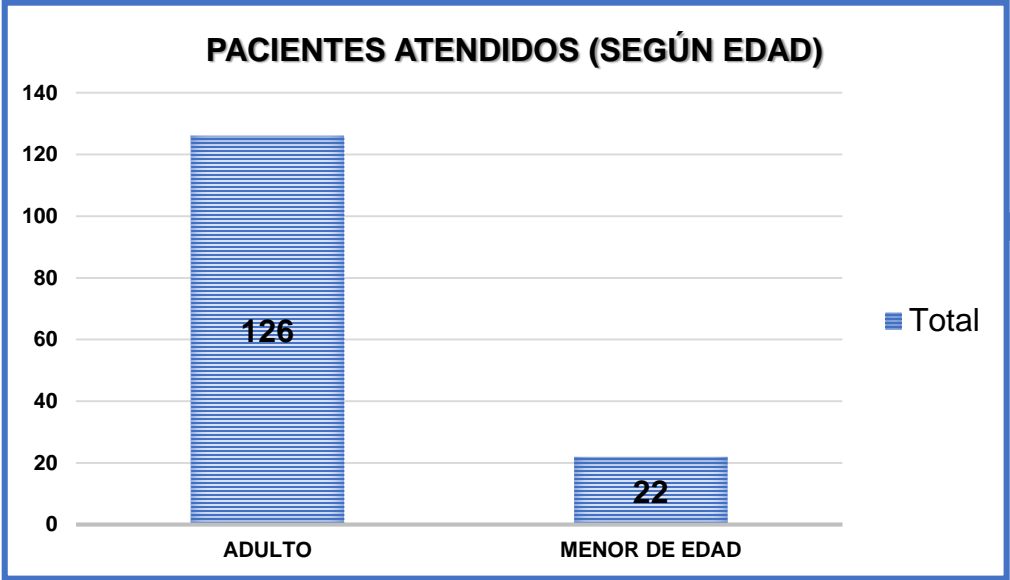

- La cantidad de pacientes atendidos en emergencias por edad fueron: 126 adultos, mientras que 22 menores de edad.

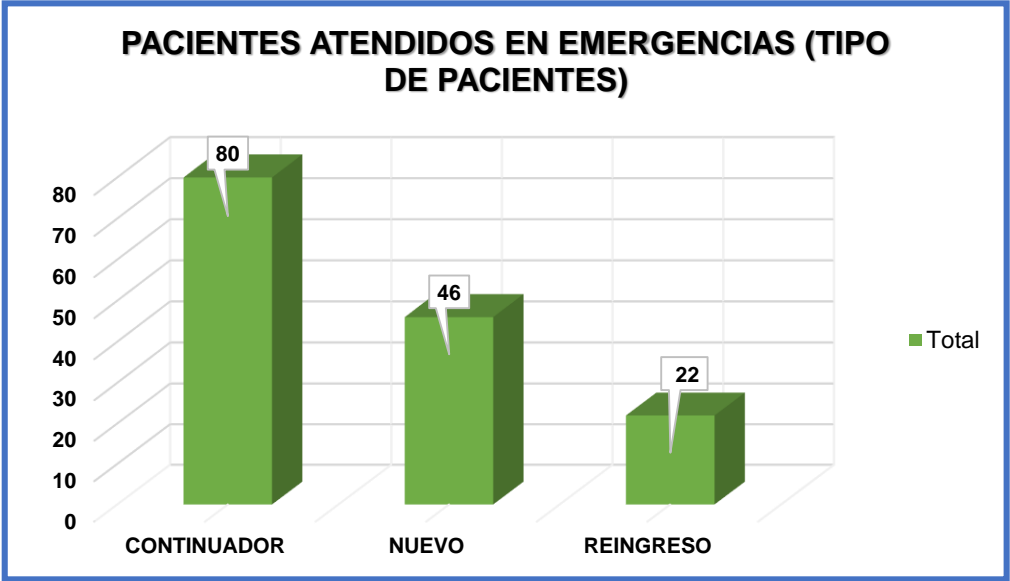

- Durante la semana monitoreada los pacientes atendidos por emergencia en su mayoría fueron continuadores (80), mientras que pacientes con reingreso minoría (22 pacientes).

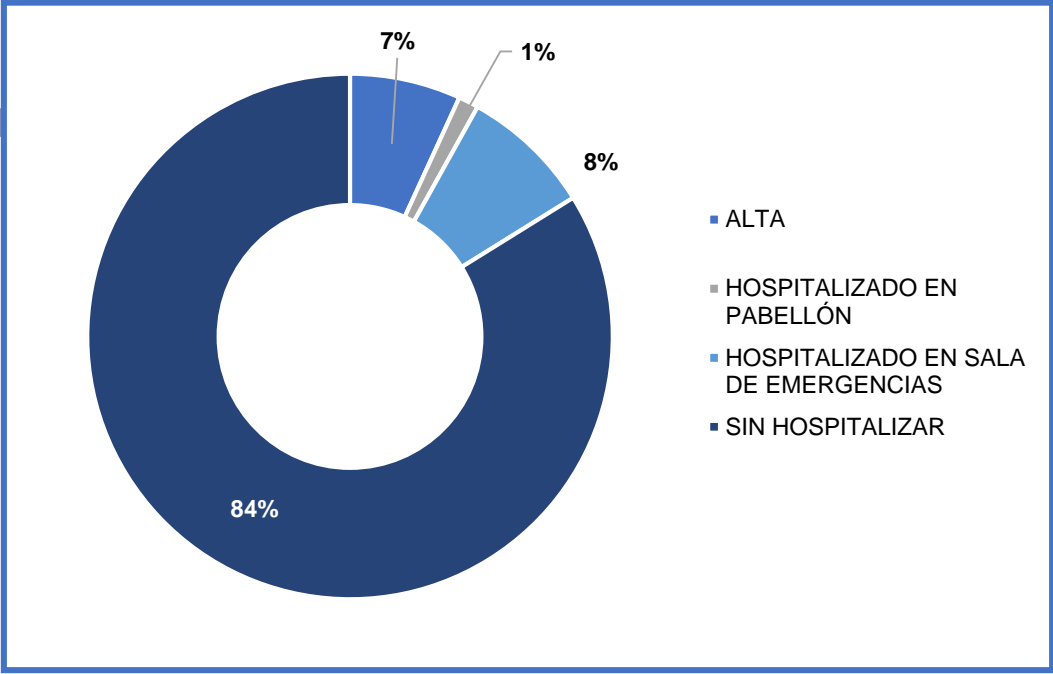

- En la semana de monitoreo, el 84% de atenciones en emergencias no requirieron hospitalización, el 8% fue hospitalizado en la sala del mismo departamento. Mientras que se dio de alta e internado en algún pabellón, sólo el 7% y 1% respectivamente.

# VII. EVENTOS ACTIVOS EN LA JURISDICCIÓN

## 8.1. Sala Situacional Del COVID-19 en la Jurisdicción

### Resumen de la situación actual de la DIRIS LIMA CENTRO

#### Casos pruebas Antígena y PCR Personas positivas a Covid19

Datos disponibles al 09 de setiembre de 2023

Día 09 set. 2023 <b>9</b>	Semana del 03 set. 2023 <b>31</b> Promedio diario
Semana del 03 set. 2023 <b>220</b>	Semana del 27 ago. 2023 <b>183</b>

\* Tasa por 100 mil hab. [8.03] en la semana del 3/09/2023

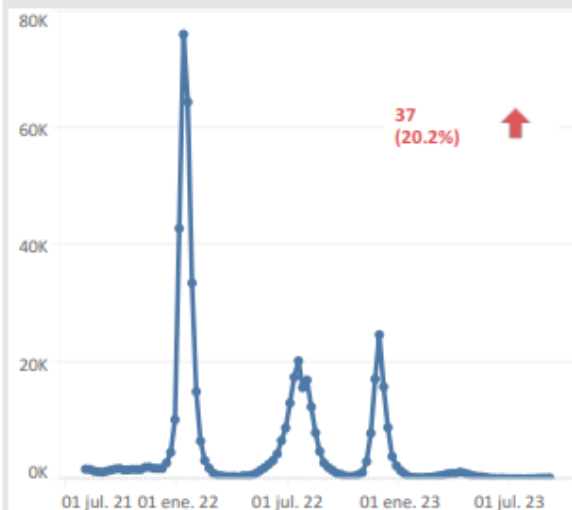

Fuente: OGEI/OGTI-MINSA

#### Hospitalizados Pacientes por Covid19

Datos disponibles al 09 de setiembre de 2023

Día 09 set. 2023 <b>3</b>	Semana del 03 set. 2023 <b>2</b> Promedio diario
Semana del 03 set. 2023 <b>15</b>	Semana del 27 ago. 2023 <b>20</b>

\* Tasa por 100 mil hab. [3.91] en la semana del 3/09/2023



Fuente: OGEI/OGTI-MINSA

#### Fallecidos Muertes por Covid19

Datos disponibles al 03 de setiembre de 2023

Día 03 set. 2023 <b>4</b>	Semana del 27 ago. 2023 <b>7</b> Promedio diario
Semana del 27 ago. 2023 <b>48</b>	Semana del 20 ago. 2023 <b>44</b>

\* Tasa por 100 mil hab. [2.23] en la semana del 27/08/2023

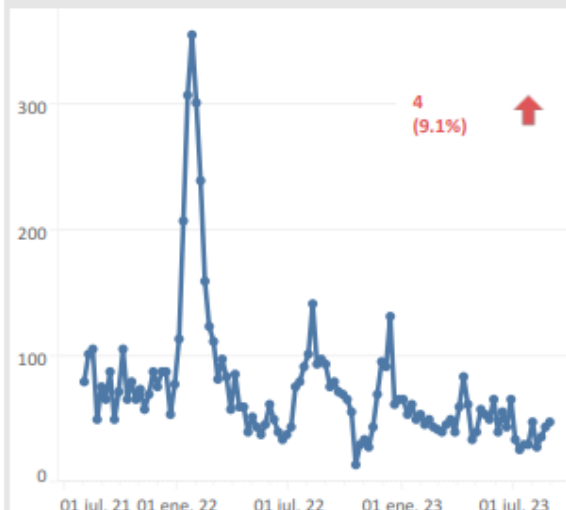

Fuente: CDC

#### SINADEF Muertes por todas las causas

Datos disponibles al 08 de setiembre de 2023

Día 08 set. 2023 <b>10</b>	Semana del 03 set. 2023 <b>26</b> Promedio diario
Semana del 03 set. 2023 <b>180</b>	Semana del 27 ago. 2023 <b>225</b>

\* Tasa por 100 mil hab. [6.57] en la semana del 3/09/2023

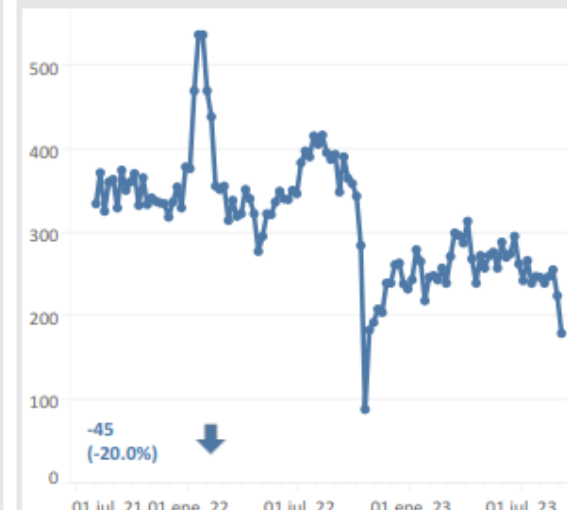

Fuente: OGEI/OGTI-MINSA



## Resumen de la situación del Covid 19 en Magdalena del Mar

### Casos pruebas Antígena y PCR Personas positivas a Covid19

Datos disponibles al 09 de setiembre de 2023

Día 09 set. 2023  
**4**

Semana del 03 set. 2023  
**4** Promedio diario

Semana del 03 set. 2023  
**30**

Semana del 27 ago. 2023  
**22**

\* Tasa por 100 mil hab. [19.08] en la semana del 3/09/2023

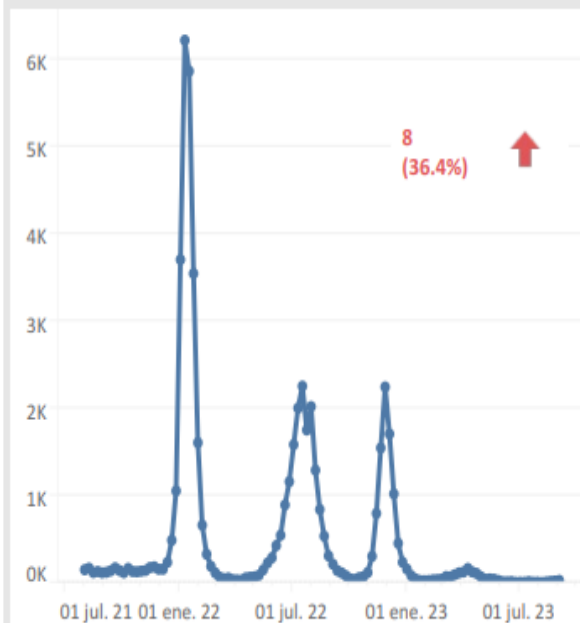

Fuente: OGEI/OGTI-MINSA

### Hospitalizados Pacientes por Covid19

Datos disponibles al 19 de junio de 2023

Día 19 jun. 2023  
**0**

Semana del  
**0** Promedio diario

Semana del  
**0**

Semana del  
**0**

\* Tasa por 100 mil hab. [Ninguno] en la semana del Ninguno

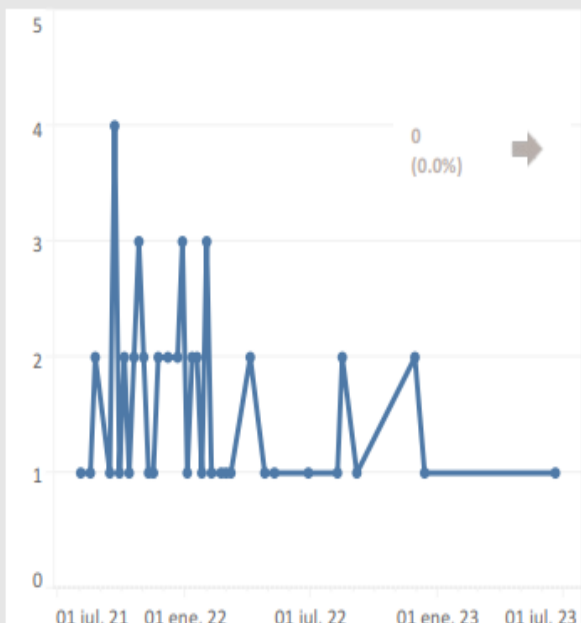

Fuente: OGEI/OGTI-MINSA

### Fallecidos Muertes por Covid19

Datos disponibles al 28 de agosto de 2023

Día 28 ago. 2023  
**0**

Semana del 28 ago. 2023  
**0** Promedio diario

Semana del 28 ago. 2023  
**2**

Semana del 20 ago. 2023  
**8**

\* Tasa por 100 mil hab. [3.04] en la semana del 28/08/2023

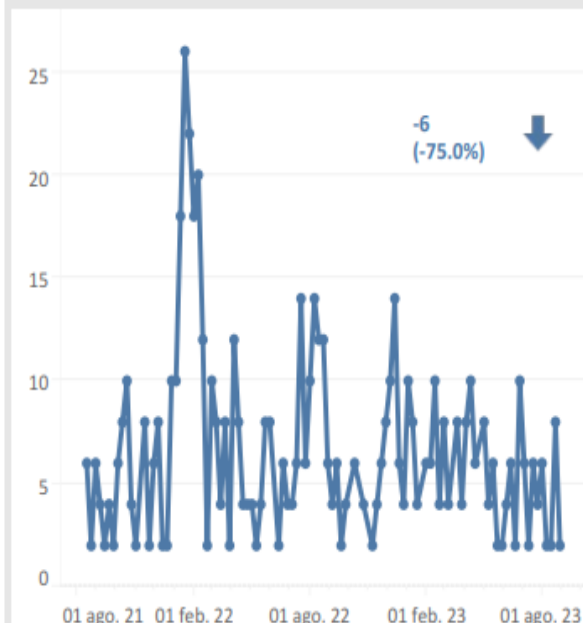

Fuente: CDC

### SINADEF Muertes por todas las causas

Datos disponibles al 08 de setiembre de 2023

Día 08 set. 2023  
**1**

Semana del 03 set. 2023  
**2** Promedio diario

Semana del 03 set. 2023  
**12**

Semana del 27 ago. 2023  
**24**

\* Tasa por 100 mil hab. [7.63] en la semana del 3/09/2023

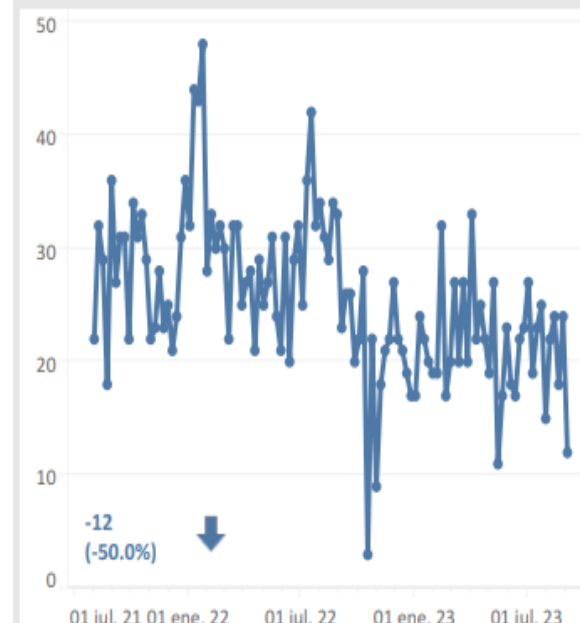

Fuente: OGEI/OGTI-MINSA

## Vacuna Covid en DIRIS Lima Centro

<b>Meta Covid</b> 3,186,000	Meta 1° dosis Covid Adulto (12a+) 2,702,996		Meta 2° dosis Covid Adulto (12a+) 2,702,996		Meta 3° dosis Covid Adulto (12a+) 2,702,996		Meta 4° dosis Covid Adulto (18a+) 2,443,431		Meta Bivalente Covid Adulto (60a+) 565,368	
<b>Total dosis aplicadas</b> 9,255,791	<b>Total 1° dosis</b> 2,613,218	<b>Cobertura 1° dosis</b> 96.68%	<b>Total 2° dosis</b> 2,552,200	<b>Cobertura 2° dosis</b> 94.42%	<b>Total 3° dosis</b> 2,281,476	<b>Cobertura 3° dosis</b> 84.41%	<b>Total 4° dosis</b> 935,111	<b>Cobertura 4° dosis</b> 38.27%	<b>Total Bivalente (18a+)</b> 307,059	<b>Cobertura Bivalente</b> 28.75%
<b>Total dosis Covid Adulto</b> 8,689,064	<b>Prom. diario 1° dosis</b> 0 Sem. del 03 set. 2023	<b>Prom. diario 1° dosis</b> 1 Sem. del 03 set. 2023	<b>Prom. diario 2° dosis</b> 0 Sem. del 03 set. 2023	<b>Prom. diario 2° dosis</b> 4 Sem. del 03 set. 2023	<b>Prom. diario 3° dosis</b> 0 Sem. del 03 set. 2023	<b>Prom. diario 3° dosis</b> 20 Sem. del 03 set. 2023	<b>Prom. diario 4° dosis</b> 0 Sem. del 03 set. 2023	<b>Prom. diario 4° dosis</b> 130 Sem. del 03 set. 2023	<b>Prom. diario Bivalente</b> 0 Sem. del 03 set. 2023	<b>Prom. diario Bivalente</b> 1,532 Sem. del 03 set. 2023

### Vacunados por grupo de riesgo

	1° dosis	2° dosis	3° dosis	4° dosis	Bivale..
Personas con Trastornos mentales y del neurodesarrollo	11,336	10,090	2,301	1,134	197
Personas con Enfermedades Raras y Hu..	10,253	9,352	2,298	1,550	648
Paciente Oncológico	3,713	2,698	721	712	233
Síndrome Down	1,749	1,368	586	217	28
Pacientes con Hemodiálisis y Enfermed..	1,815	1,517	165	218	32
Personas en espera o con Trasplante de órgano	458	405	81	65	13

## Vacuna Covid en el distrito de Magdalena del Mar

<b>Meta Covid</b> 89,723	Meta 1° dosis Covid Adulto (12a+) 78,386		Meta 2° dosis Covid Adulto (12a+) 78,386		Meta 3° dosis Covid Adulto (12a+) 78,386		Meta 4° dosis Covid Adulto (18a+) 72,233		Meta Bivalente Covid Adulto (60a+) 19,989	
<b>Total dosis aplicadas</b> 268,969	<b>Total 1° dosis</b> 72,420	<b>Cobertura 1° dosis</b> 92.39%	<b>Total 2° dosis</b> 71,381	<b>Cobertura 2° dosis</b> 91.06%	<b>Total 3° dosis</b> 67,363	<b>Cobertura 3° dosis</b> 85.94%	<b>Total 4° dosis</b> 31,552	<b>Cobertura 4° dosis</b> 43.68%	<b>Total Bivalente (18a+)</b> 11,933	<b>Cobertura Bivalente</b> 32.80%
<b>Total dosis Covid Adulto</b> 254,649	<b>Prom. diario 1° dosis</b> 0 Sem. del 16 jul. 2023	<b>Prom. diario 1° dosis</b> 0 Sem. del	<b>Prom. diario 2° dosis</b> 0 Sem. del 27 ago. 2023	<b>Prom. diario 2° dosis</b> 0 Sem. del	<b>Prom. diario 3° dosis</b> 0 Sem. del 03 set. 2023	<b>Prom. diario 3° dosis</b> 0 Sem. del 03 set. 2023	<b>Prom. diario 4° dosis</b> 0 Sem. del 03 set. 2023	<b>Prom. diario 4° dosis</b> 3 Sem. del 03 set. 2023	<b>Prom. diario Bivalente</b> 0 Sem. del 03 set. 2023	<b>Prom. diario Bivalente</b> 61 Sem. del 03 set. 2023

### Vacunados por grupo de riesgo

	1° dosis	2° dosis	3° dosis	4° dosis	Bivale..
Personas con Trastornos mentales y del neurodesarrollo	537	506	105	104	6
Personas con Enfermedades Raras y Hu..	372	335	119	66	33
Paciente Oncológico	146	112	25	24	8
Síndrome Down	66	48	23	4	3
Pacientes con Hemodiálisis y Enfermed..	51	45	2	10	0
Personas en espera o con Trasplante de órgano	20	12	4	1	0

## 7.2. Sala Situacional Del COVID-19 en el HVLH

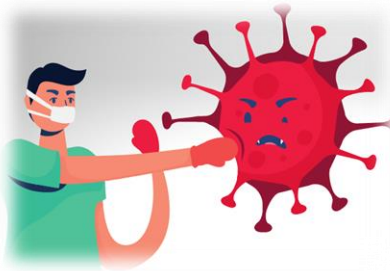

TOTAL USUARIOS EN EL HVLH  
**337**

Casos confirmados - acumulados año 2023  
1

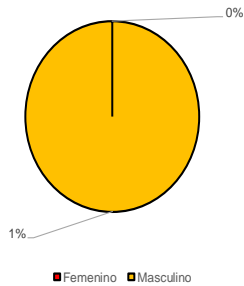

USUARIOS RECUPERADOS ALTAS EPIDEMIOLÓGICAS (Acumulado año 2023)  
**8**

TOTAL MUESTRAS REALIZADAS  
**662**

USUARIOS EN AISLAMIENTO  
**0**

TASA DE RECUPERACIÓN  
**100%**

FALLECIDOS POR COVID-19 (\*)  
**0**

TOTAL TRABAJADORES EN EL HVLH  
**1060**

Casos Confirmados - acumulados del año 2023  
19

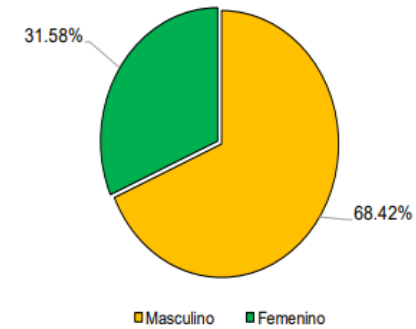

PERSONAL RECUPERADOS ALTAS EPIDEMIOLÓGICAS (Acumulado año 2023)  
**19**

TOTAL MUESTRAS REALIZADAS  
**185**

USUARIOS EN AISLAMIENTO  
**0**

TASA DE RECUPERACIÓN  
**100%**

FALLECIDOS POR COVID-19 (\*)  
**0**

## 7.3. Sala Situacional del Dengue en los distritos de la Jurisdicción DIRIS Lima Centro

Indicadores de dengue por distrito, 2023\*, DIRIS Lima Centro  
2023\* (Fecha de corte: 11/09/23)

Distrito	Casos*	Incidencia* x100mil	Fallecidos*
BREÑA	41	41.88	0
JESUS MARIA	73	84.01	0
LA VICTORIA	103	52.65	0
LIMA	351	126.95	0
LINCE	68	106.49	0
<b>MAGDALENA DEL MAR</b>	<b>34</b>	<b>48.93</b>	<b>0</b>
MIRAFLORES	39	33.47	0
PUEBLO LIBRE	67	67.28	0
SAN BORJA	52	39	0
SAN ISIDRO	22	30.97	0
SAN JUAN DE LURIGANCHO	4361	351.55	0
SAN LUIS	24	41.38	0
SAN MIGUEL	52	28.32	0
SURQUILLO	37	35.29	0
<b>TOTAL DIRIS LIMA CENTRO</b>	<b>5324</b>		<b>0</b>

Número de casos de dengue, DIRIS Lima Centro 2020-2023\*  
(Tendencia semanal) - Fecha de corte: 11/09/23

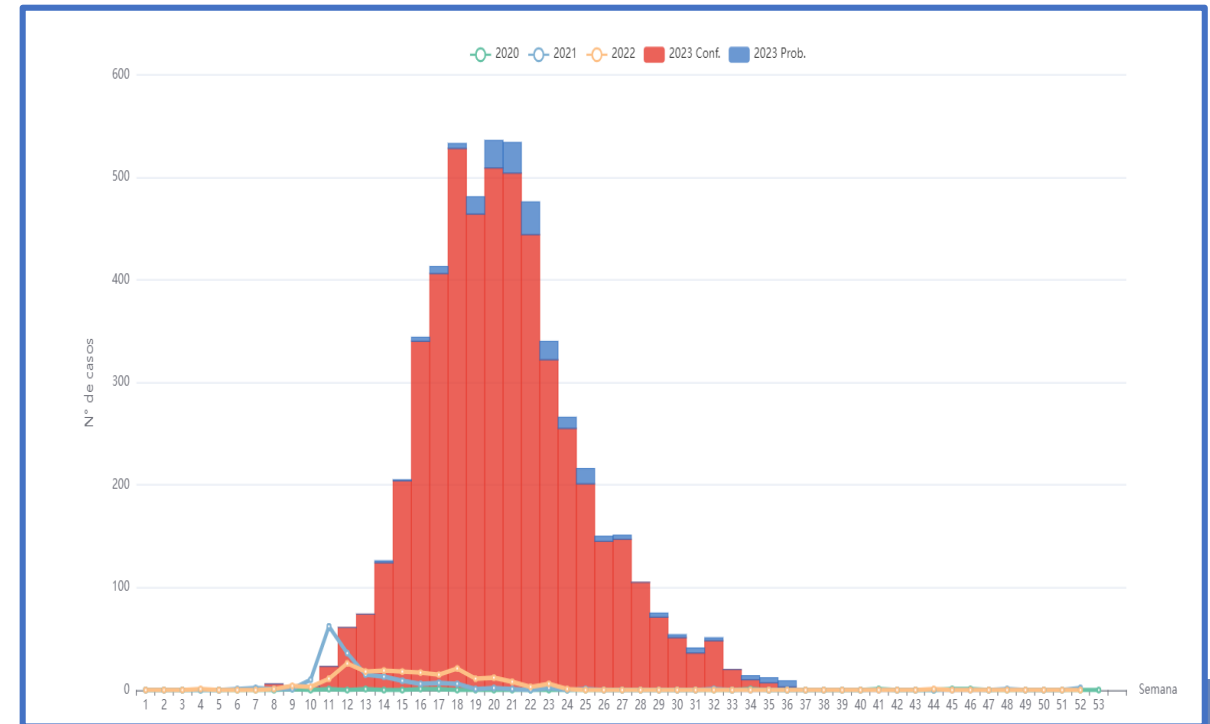

FUENTE : Centro Nacional de Epidemiología, Prevención y Control de Enfermedades  
LINK: <https://www.dge.gob.pe/sala-situacional-dengue/diaria/>

## VIII. MONITOREO DE INSTITUCIONES TÉCNICO CIENTÍFICAS

- De acuerdo con el Instituto Geofísico del Perú se registraron eventos sísmicos durante el período de monitoreo en la zona de Lima. Dichos eventos no presentaron riesgo en las infraestructuras y/o seguridad de los trabajadores, pacientes y público en general. A continuación, el detalle de los eventos sísmicos de la semana:

EVENTOS SÍSMICOS REGISTRADOS A NIVEL NACIONAL EN EL PERÍODO 04/09/2023 – 10/09/23						
RANGO DE ALERTA	MAGNITUD	FECHA LOCAL	HORA LOCAL	REFERENCIA	PROFUNDIDAD	INTENSIDAD
VERDE	3.7	07/09/2023	01:53:09	21 km al SO de Chilca, Cañete - Lima	62 km	III Chilca
VERDE	3.9	07/09/2023	23:44:18	11 km al S de Lunahuana, Cañete - Lima	96 km	III Lunahuaná

FUENTE: Instituto Geofísico del Perú – IGP

LINK: <https://www.igp.gob.pe/servicios/centro-sismologico-nacional/ultimo-sismo/sismos-reportados>

### PRINCIPALES ACCIONES ANTE UN EVENTO SÍSMICO SENTIDO EN LIMA:

- ❖ Monitoreo en todas las áreas de la institución.
- ❖ Reporte a EMED SALUD Diris Lima Centro (Reporte rápido y formulario EDAN).
- ❖ Reporte por radio comunicación VHF y TETRA con Central de Monitoreo.
- ❖ Seguimiento del evento hasta su finalización.



## 8.1. Aviso Meteorológico

- Los Avisos Meteorológicos son pronósticos de carácter preventivo ante eventos severos, indicando las áreas que podrían verse afectadas y el nivel de peligrosidad.

AVISO N°191: INCREMENTO DE VIENTO EN LA COSTA (EXTENSIÓN DEL AVISO 188)	
Inicio del evento:	Martes , 05 de Septiembre de 2023 a las 00:00 horas
Fecha de emisión:	Lunes , 04 de Septiembre de 2023
Fin del evento:	Martes , 05 de Septiembre de 2023 a las 23:59 horas
Periodo de vigencia del aviso:	23 horas
Departamentos De Posible Afectación:	Ancash, Arequipa, Callao, Ica, Lima, Moquegua, Tacna
Niveles de peligro:	<b>Amarillo</b>



Zonas afectadas por precipitaciones altas.  
Fuente: SENAMHI

# IX. Escenario De Riesgo Por Sismo De Gran Magnitud Seguido De Tsunami Frente A La Costa Central Del Perú.

Esquema metodológico del escenario de riesgo por sismo de gran magnitud en la costa central del Perú

De acuerdo al Ministerio de Salud (MINSA), el estudio abarca desde:

- Ica: Chincha
- Lima: Barranca, Cañete, Cajatambo, Canta, Huaral, Huarochirí, Huaura, Lima, Oyón y Yauyos.
- Callao.
- Áncash: Bolognesi, Huarmey, Ocros y Recuay.
- Dicho estudio comprende un ámbito de 229 distritos, 10'784,593 habitantes y 2'743,682 viviendas.

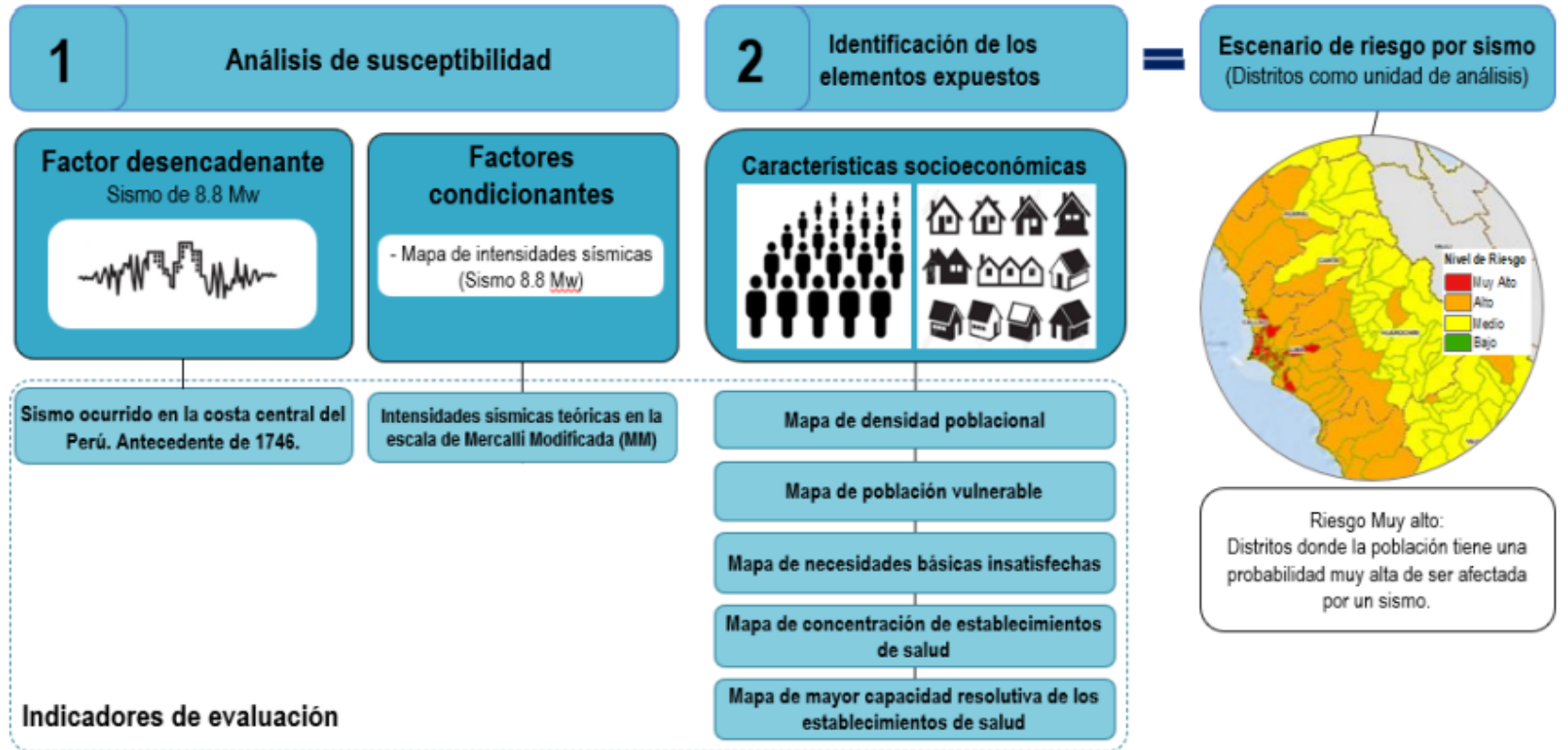

Fuente: Elaborado por CENEPRED.



## POBLACIÓN VULNERABLE

El área verde son los distritos que concentran la mayor cantidad de población vulnerable, la cual predomina en las provincias de Lima y Callao. Se consideró población vulnerable los grupos de edad menor o igual a 5 años y los mayores e igual a 60 años.

## MAPA DE CONCENTRACIÓN DE ESTABLECIMIENTOS DE SALUD

De acuerdo al mapa, predomina el quintil 02, es decir que la mayoría de distritos que corresponden al presente estudio cuenta con un mínimo de 02 EESS, y no mayor a 04 EESS.

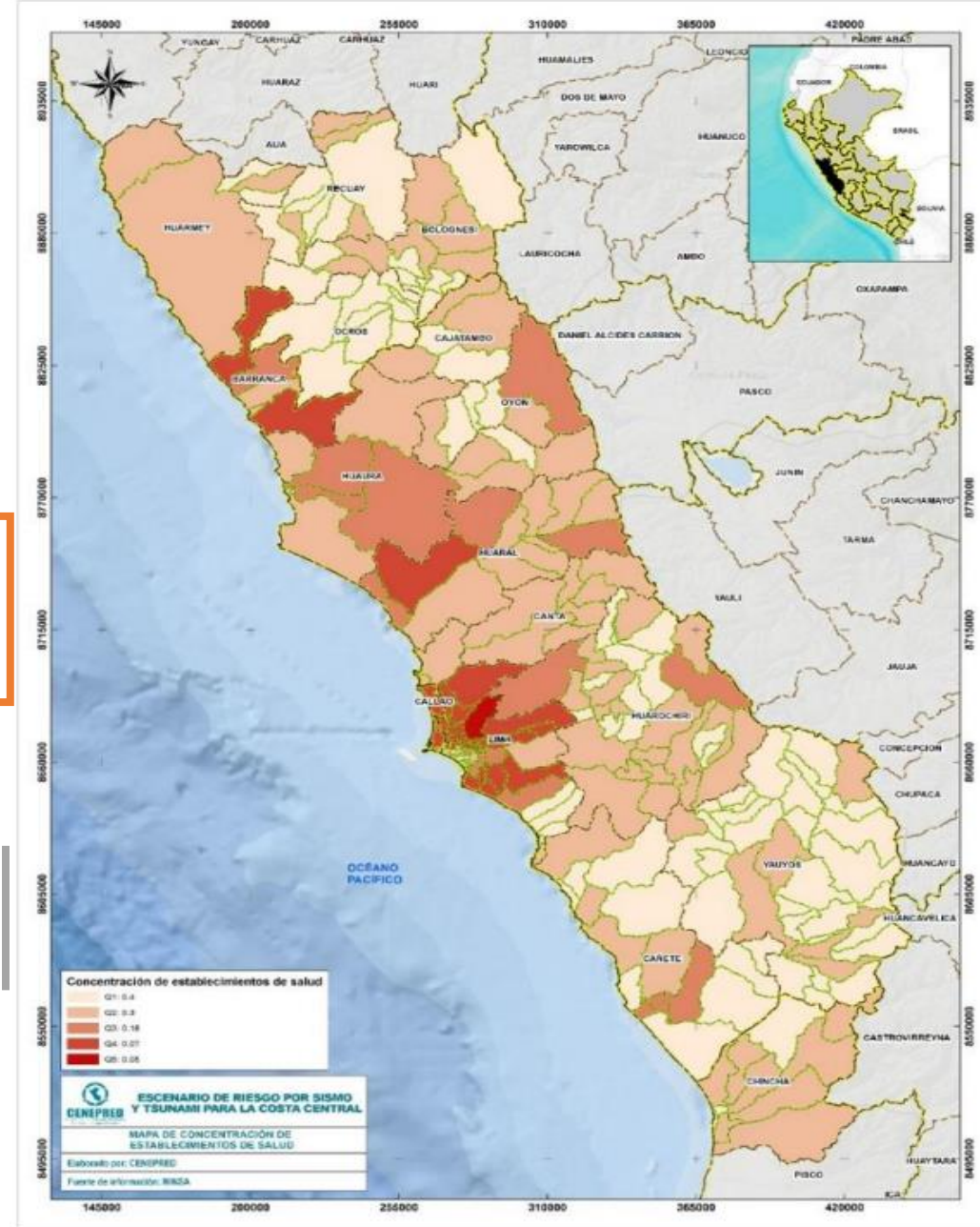
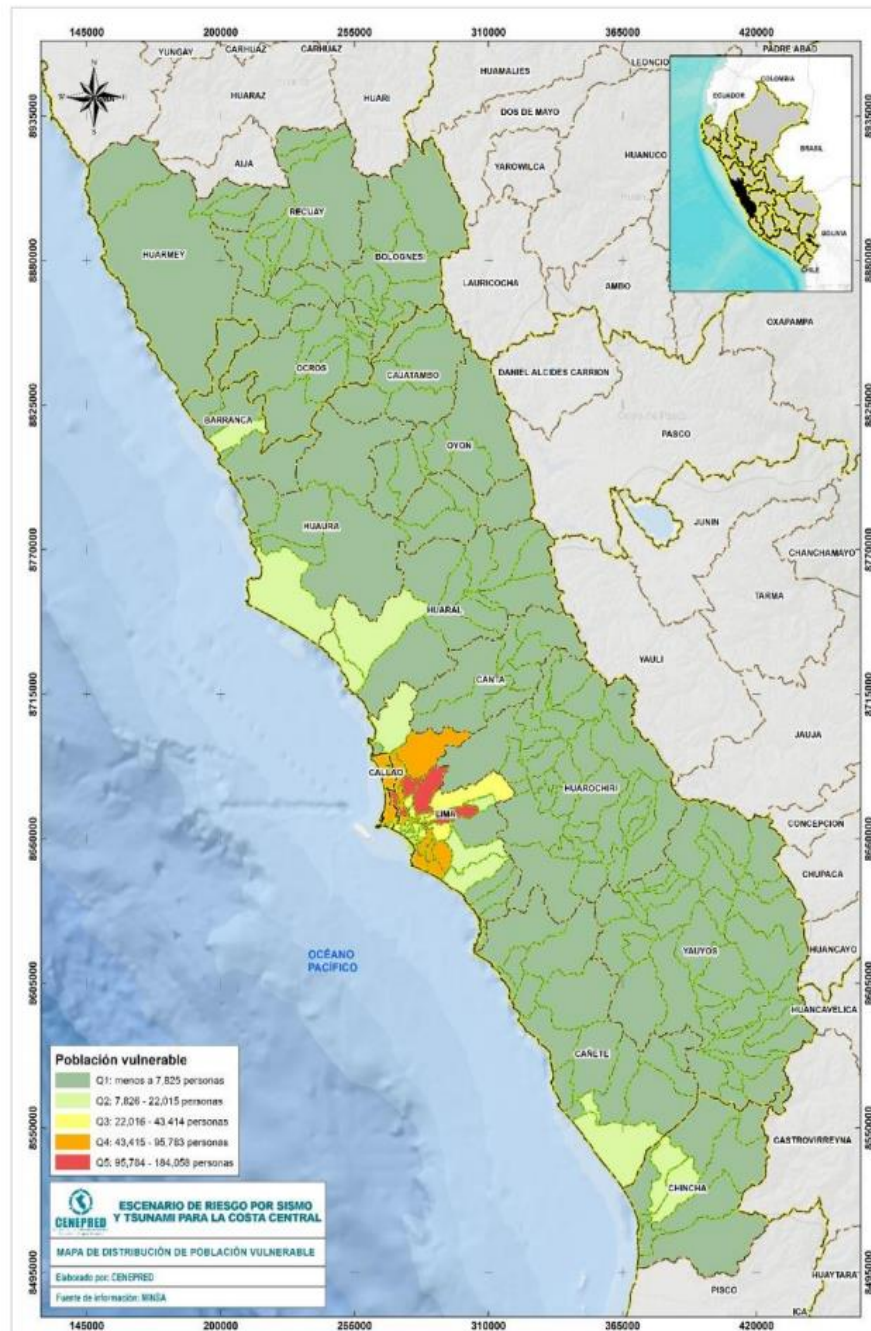



## MAPA DE ESCENARIOS DE RIESGO POR SISMO

Algunos distritos de Lima provincia y de Callao registran escenario por riesgo por sismo **MUY ALTO**. Aquellos distritos están en la costa.

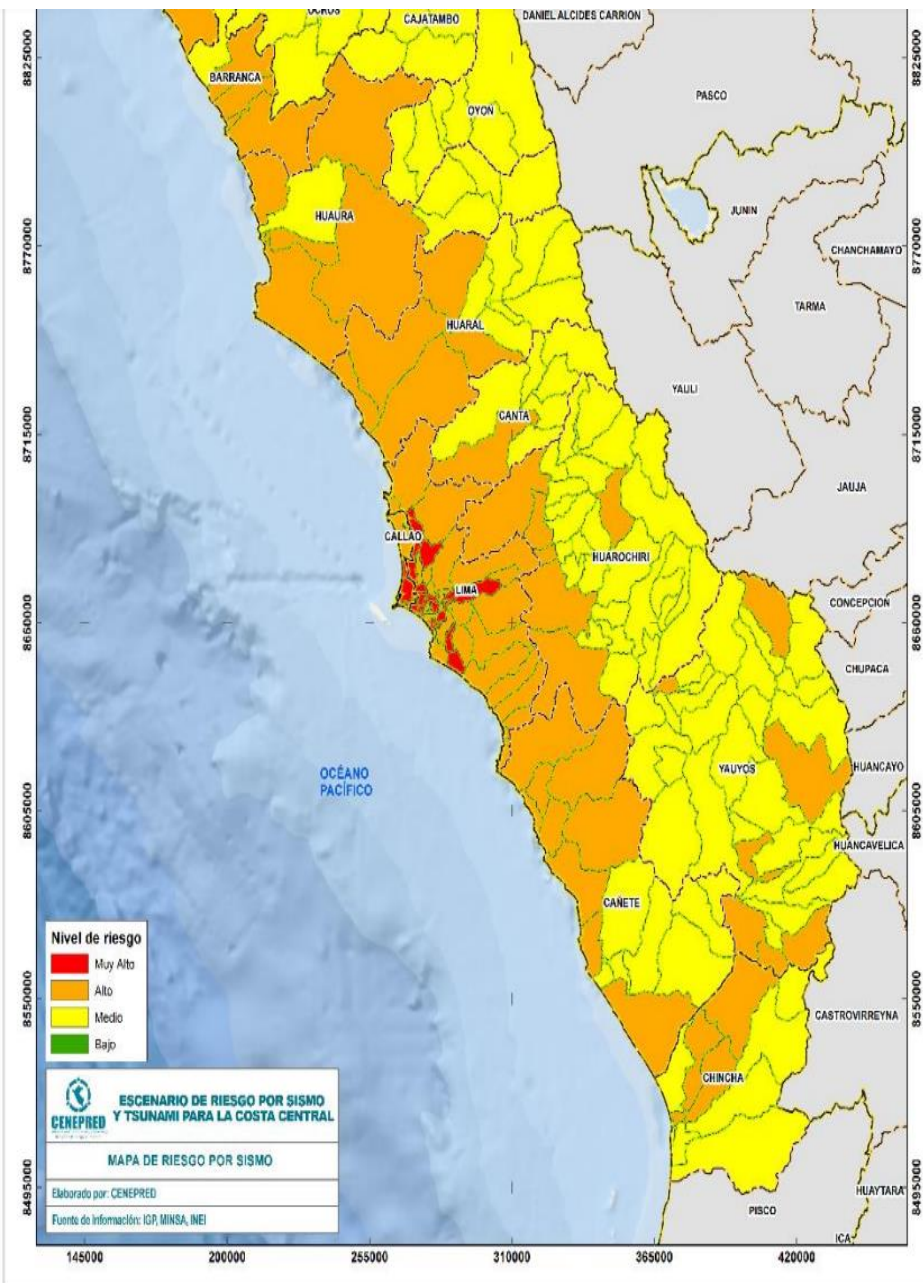

### Niveles de riesgo: población y vivienda, según provincias

DEPARTAMENTO	PROVINCIA	NIVEL DE RIESGO							
		MUY ALTO		ALTO		MEDIO		BAJO	
		POBLACION	VIVIENDA	POBLACION	VIVIENDA	POBLACION	VIVIENDA	POBLACION	VIVIENDA
ANCASH	BOLOGNESI	0	0	495	146	23,302	6,672	0	0
ANCASH	HUARMEY	0	0	25,117	7,412	5,443	1,818	0	0
ANCASH	OCROS	0	0	0	0	7,039	2,549	0	0
ANCASH	RECUAY	0	0	0	0	14,723	4,356	2,462	728
CALLAO	CALLAO	629,768	153,611	364,726	91,209	0	0	0	0
ICA	CHINCHA	0	0	160,103	39,341	66,010	17,793	0	0
LIMA	BARRANCA	0	0	122,928	31,806	21,453	6,320	0	0
LIMA	CAÑETE	0	0	137,935	36,267	102,078	26,687	0	0
LIMA	CAJATAMBO	0	0	0	0	6,559	2,159	0	0
LIMA	CANTA	0	0	5,710	1,592	5,838	2,238	0	0
LIMA	HUARAL	0	0	179,056	45,441	4,842	1,707	0	0
LIMA	HUAROCHIRI	0	0	28,498	7,397	29,647	9,017	0	0
LIMA	HUAURA	0	0	187,834	50,405	39,851	10,482	0	0
LIMA	LIMA	4,177,986	1,060,053	4,396,988	1,115,147	0	0	0	0
LIMA	OYON	0	0	0	0	17,739	4,608	0	0
LIMA	YAUYS	0	0	4,626	1,436	15,837	5,285	0	0
<b>TOTAL</b>		<b>4,807,754</b>	<b>1,213,664</b>	<b>5,614,016</b>	<b>1,427,599</b>	<b>360,361</b>	<b>101,691</b>	<b>2,462</b>	<b>728</b>

Fuente: Elaborado por CENEPRED.





## 10.2. Zonas de riesgo por tsunami en la Costa Central

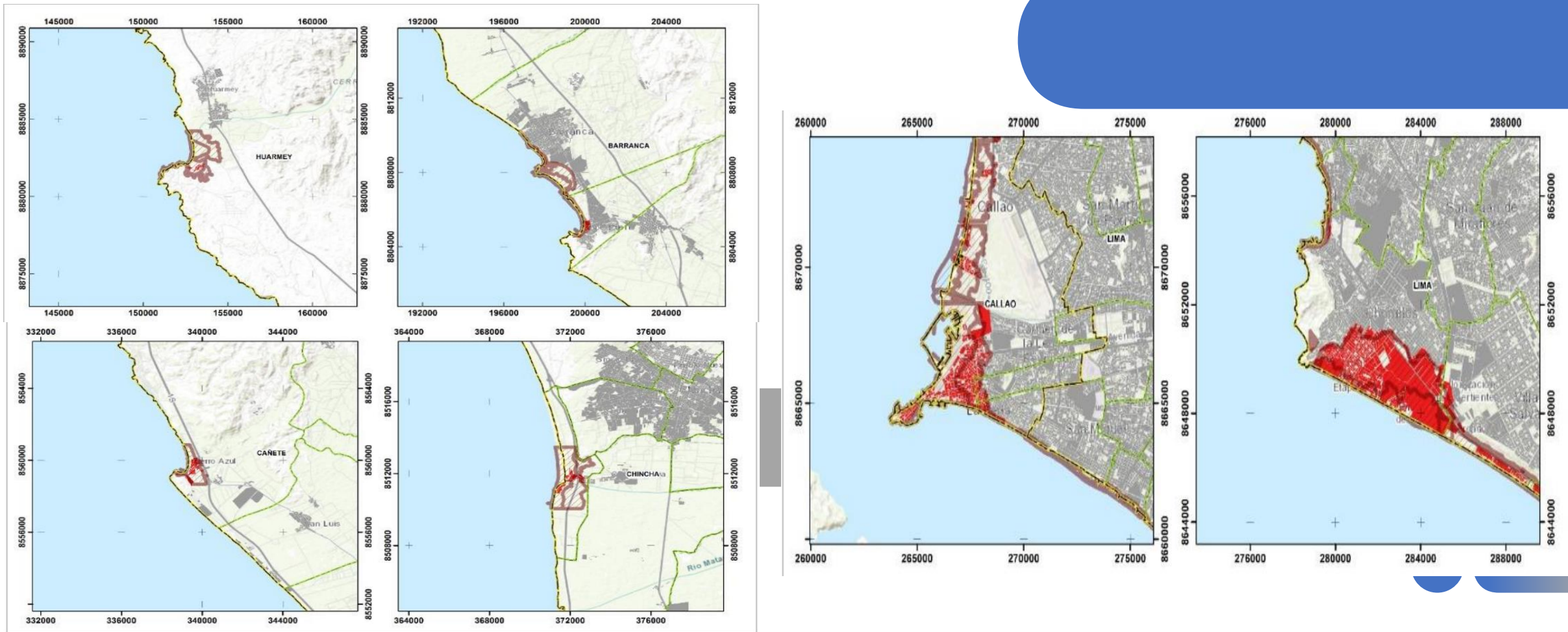

DEPARTAMENTO	PROVINCIA	DISTRITOS	Elementos expuestos		
			Población	Viviendas	Cant. Manzanas
ANCASH	HUARMEY	CULEBRAS	294	116	6
ANCASH	HUARMEY	HUARMEY	875	336	22
CALLAO	CALLAO	BELLAVISTA	8,071	2,450	42
CALLAO	CALLAO	CALLAO	118,303	33,901	880
CALLAO	CALLAO	LA PERLA	6,709	2,199	34
CALLAO	CALLAO	LA PUNTA	3,724	1,410	35
CALLAO	CALLAO	VENTANILLA	25,284	6,443	231
ICA	CHINCHA	TAMBO DE MORA	2,875	897	35
LIMA	BARRANCA	BARRANCA	762	323	19
LIMA	BARRANCA	PARAMONGA	1,231	553	30
LIMA	BARRANCA	SUPE	271	87	8
LIMA	BARRANCA	SUPE PUERTO	343	121	6
LIMA	CAÑETE	ASIA	3,747	1,129	70
LIMA	CAÑETE	CERRO AZUL	3,791	1,360	51
LIMA	CAÑETE	CHILCA	1,289	449	25
LIMA	CAÑETE	MALA	1,593	522	28
LIMA	HUARAL	AUCAMALLA	50	14	1
LIMA	HUARAL	CHANCAY	3,007	892	47
LIMA	HUAURA	CALETA DE CARQUIN	4,093	1,198	52
LIMA	HUAURA	HUACHO	1,200	305	10
LIMA	HUAURA	VEGUETA	152	57	4
LIMA	LIMA	ANCON	5,235	2,021	80
LIMA	LIMA	BARRANCO	164	60	1
LIMA	LIMA	CHORRILLOS	51,414	13,912	373
LIMA	LIMA	LURIN	30,262	9,183	274
LIMA	LIMA	PUCUSANA	1,347	546	30
LIMA	LIMA	PUNTA HERMOSA	913	810	19
LIMA	LIMA	PUNTA NEGRA	996	471	16
LIMA	LIMA	SAN BARTOLO	170	340	4
LIMA	LIMA	SANTA ROSA	94	26	2
LIMA	LIMA	VILLA EL SALVADOR	4,526	1,294	54
<b>TOTAL</b>			<b>282,785</b>	<b>83,425</b>	<b>2,489</b>

**Zonas de riesgo por tsunami: población y viviendas**

- En síntesis, a partir de la determinación de las zonas de riesgo por tsunami en la Costa Central, se obtuvieron los siguientes resultados: 282,785 personas, 83,425 viviendas y 2,489 manzanas en todo el ámbito de estudio.

## 9.3. Metodología Del Escenario De Riesgo Por Tsunami

Esquema metodológico del escenario de riesgo por tsunami en la costa central del Perú.

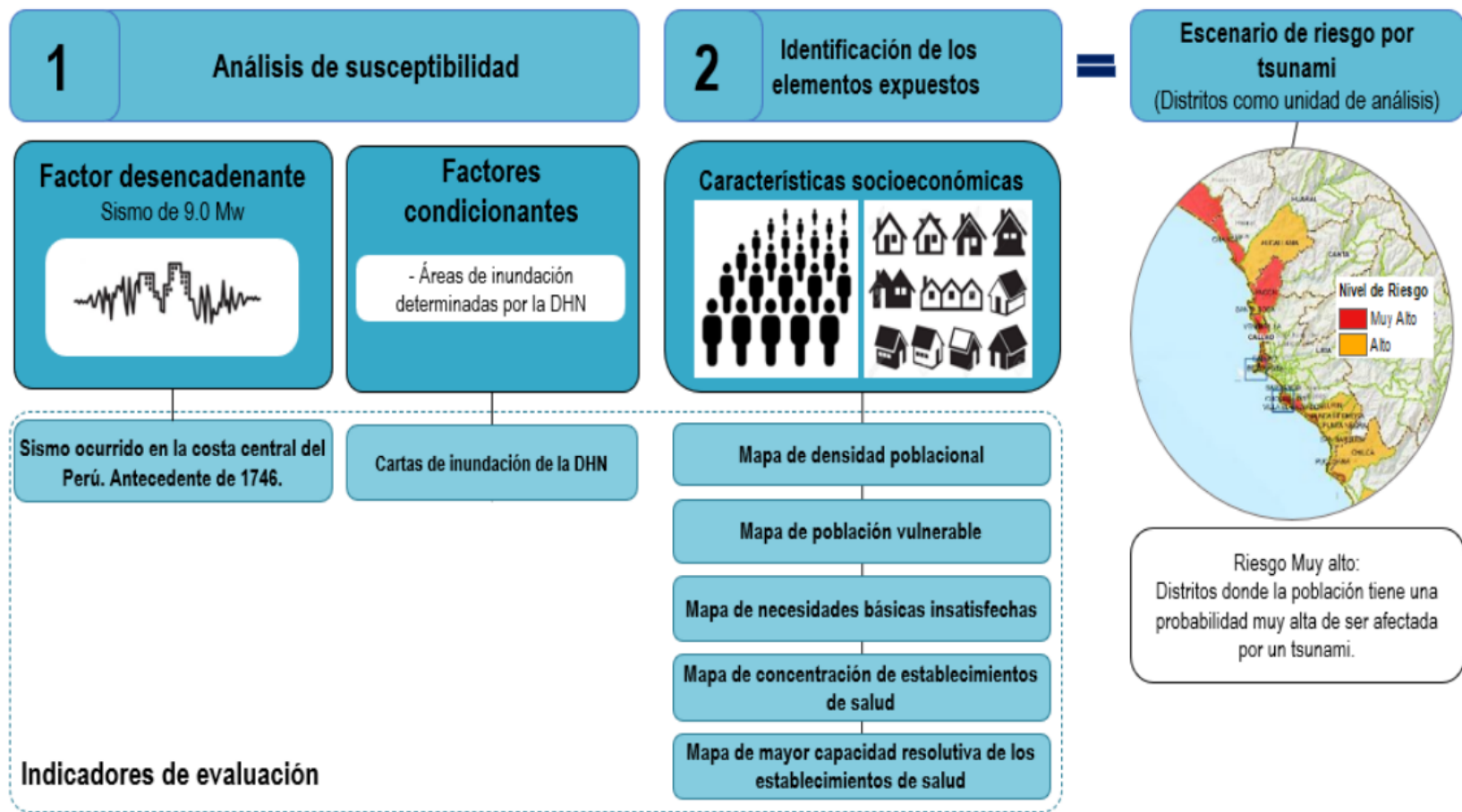



## 9.4. PELIGROS CLIMÁTICOS DEL DISTRITO DE MAGDALENA DEL MAR

- El distrito de Magdalena del Mar sufre los impactos directos de 6 peligros relacionados al Cambio Climático, dichos peligros están identificados en las zonas que muestran en la Figura 1.

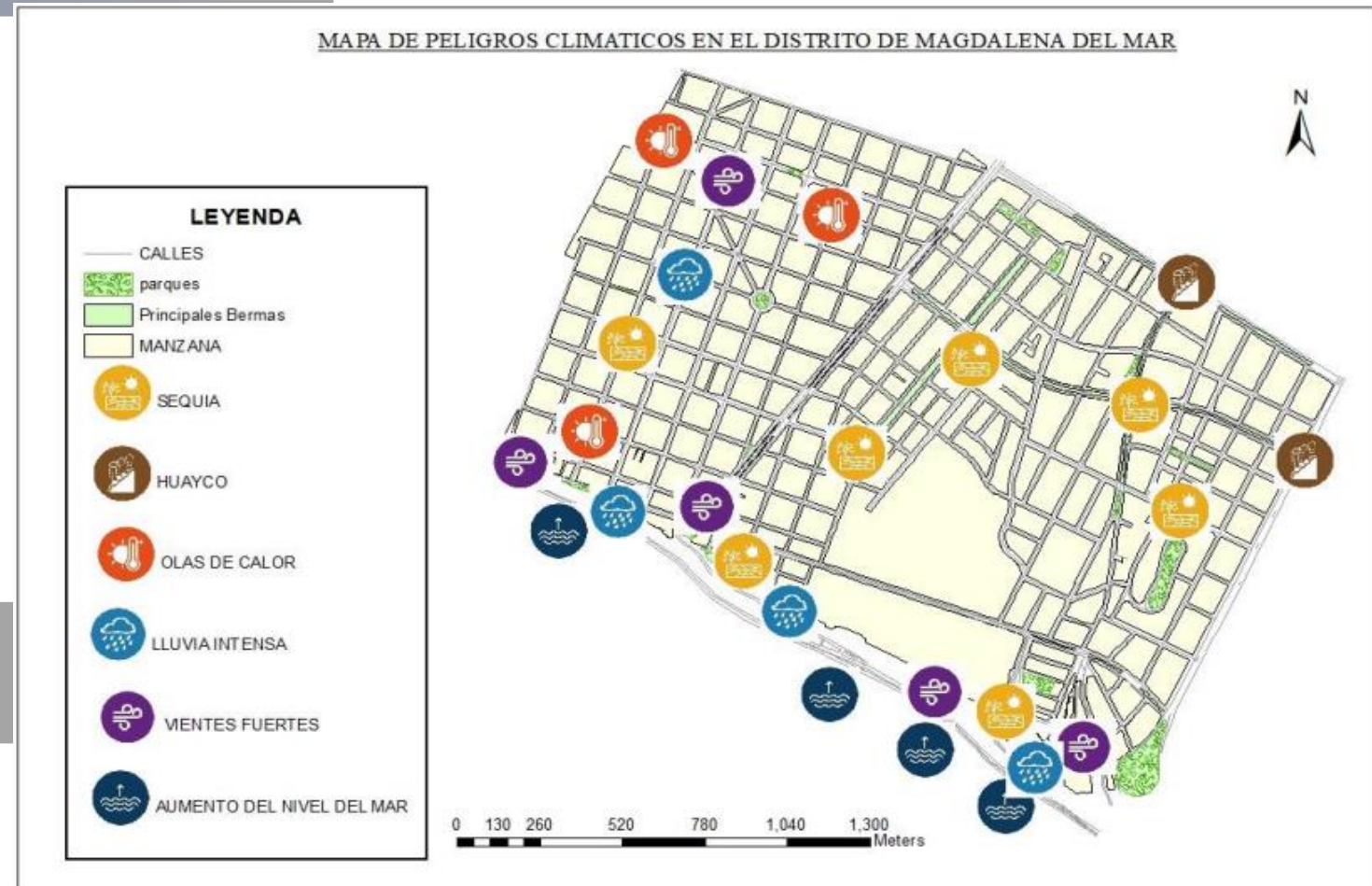

## 9.5. Evaluación de probabilidad de ocurrencia de los peligros.

<b>Peligro</b>	<b>Nivel de riesgo y peligro actual</b>	<b>Cambio previsto en su intensidad</b>	<b>Cambio previsto en frecuencia</b>	<b>Marco temporal</b>
Olas de Calor	Alto	Incremento	Incremento	Corto plazo
Sequía	Alto	Incremento	Incremento	Mediano plazo
Aumento del nivel del mar y erosión costera	Muy alto	Incremento	Incremento	Corto plazo
Lluvias intensas, nevadas y granizadas	Bajo	Sin cambios	Sin cambios	Se desconoce
Vientos Fuertes, tornados y huracanes	Bajo	Sin cambios	Sin cambios	Se desconoce
Huaicos	Media	Incremento	Sin cambios	Mediano plazo

Elaboración: Gerencia de Planeamiento y Presupuesto – MDMM

En la tabla se muestran los peligros a los que está expuesto el distrito, siendo los de mayor riesgo las olas de calor, y el aumento del nivel del mar y erosión costera, puesto que cada año debido al calentamiento global los efectos de estos vienen siendo cada vez mayor y constante, se prevé que a un corto y medio plazo suframos las consecuencias.



## 9.6. Mapa de vulnerabilidad del distrito de Magdalena del Mar



## 9.7. EVALUACIÓN DE LA VULNERABILIDAD DEL DISTRITO DE MAGDALENA DEL MAR

### OLAS DE CALOR:

- La vulnerabilidad es alta especialmente en verano.
- Afecta a todo el distrito con altas temperaturas y radiación, pero de forma específica son las zonas del estrato socioeconómico bajo y medio-bajo.

### LLUVIAS Y LLOVIZNAS:

- Vulnerabilidad baja.
- Se presentan lloviznas o garúas de manera ocasional y de corto tiempo.

### AUMENTO DEL NIVEL DEL MAR:

- Vulnerabilidad muy alta.
- Afectaciones a las edificaciones, la tierra cercana y las reservas de pozos de agua dulce.
- Vulnerabilidad a los oleajes en la playa Marbella.

### HUAICOS:

- Vulnerabilidad media.
- Lo máximo en que puede afectar es el corte de agua potable, por motivos de contaminación de los ríos que abastecen de agua a Lima, dificultando el proceso de potabilización.

### SEQUÍA:

- Vulnerabilidad alta
- El distrito y en general Lima consume más agua potable de la que hay disponible, siendo el estrato socioeconómico bajo y medio-bajo los más afectados por su poca capacidad de respuesta debido a su condición física y/o económica.

### VIENTOS FUERTES Y VENDAIALES:

- Vulnerabilidad baja.
- Presenta niebla y neblina (desde el litoral hasta casi el Jr. Cusco) acompañadas de partículas de sal y arena.
- Afectaciones a las edificaciones y causan enfermedades respiratorias.
- Se da durante todo el año, pero con menor cantidad de horas durante el verano.

# X. DISPOSICIÓN Y ANÁLISIS DE BRIGADISTAS DE EMERGENCIAS Y DESASTRES DE LA INSTITUCIÓN

- De acuerdo a la Resolución Directoral N° 012-2023-DG-HVLH-MINSA, actualmente contamos con 24 Brigadistas de intervención inicial en la institución:

## BRIGADISTAS DEL HVLH (Por género)

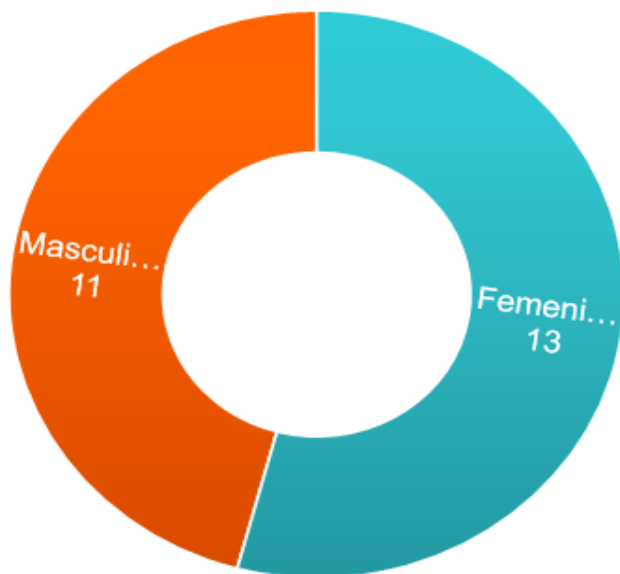

■ Femenino ■ Masculino

SEXO	CANTIDAD
Femenino	13
Masculino	11
<b>TOTAL</b>	<b>24</b>

# BRIGADISTAS DEL HVLH (POR DISTRITO DE RESIDENCIA)

DISTRITO	CANTIDAD DE BRIGADISTAS
Barranco	1
Breña	2
Callao	2
Comas	3
Independencia	3
Jesus María	1
Lince	3
Los Olivos	1
Magdalena del Mar	1
Mi Peru	1
San Juan de Lurigando	1
Surco	2
Surquillo	1
Santa Beatriz	1
Villa El Salvador	1
<b>Total general</b>	<b>24</b>

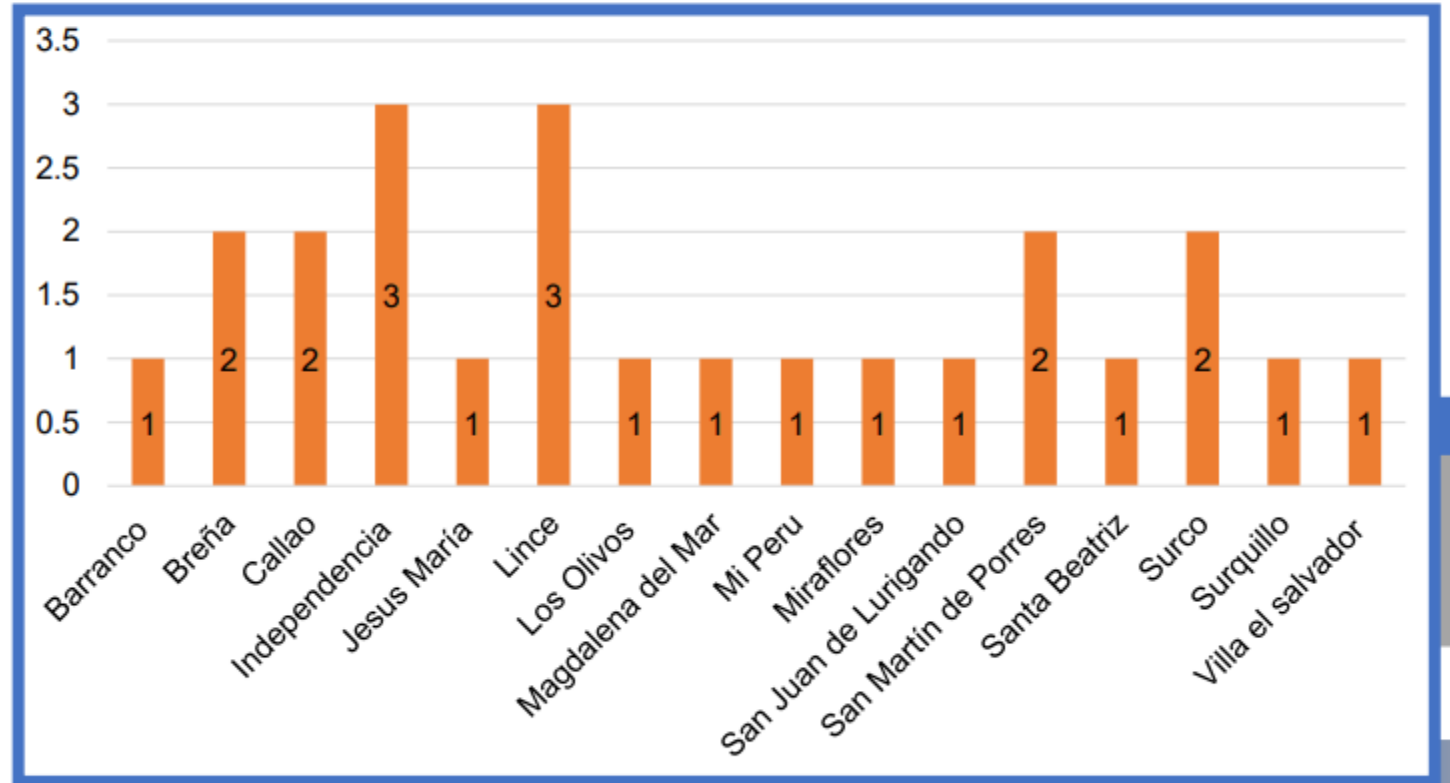

FUENTE: DIGERD HVLH

# BRIGADISTAS DEL HVLH (POR CARGO)

CARGOS	CANTIDAD
Asistente Ejecutiva	1
Médico	1
Obstetra	1
Piloto de ambulancia	4
Psicólogo	3
Técnico Administrativo	4
Técnico en enfermería	4
Trabajadora Social	1
Técnico en Informática	1
Trabajadora Social	1
Técnico en rehabilitación	1
Operario de Servicios Generales	2
<b>Total general</b>	<b>24</b>

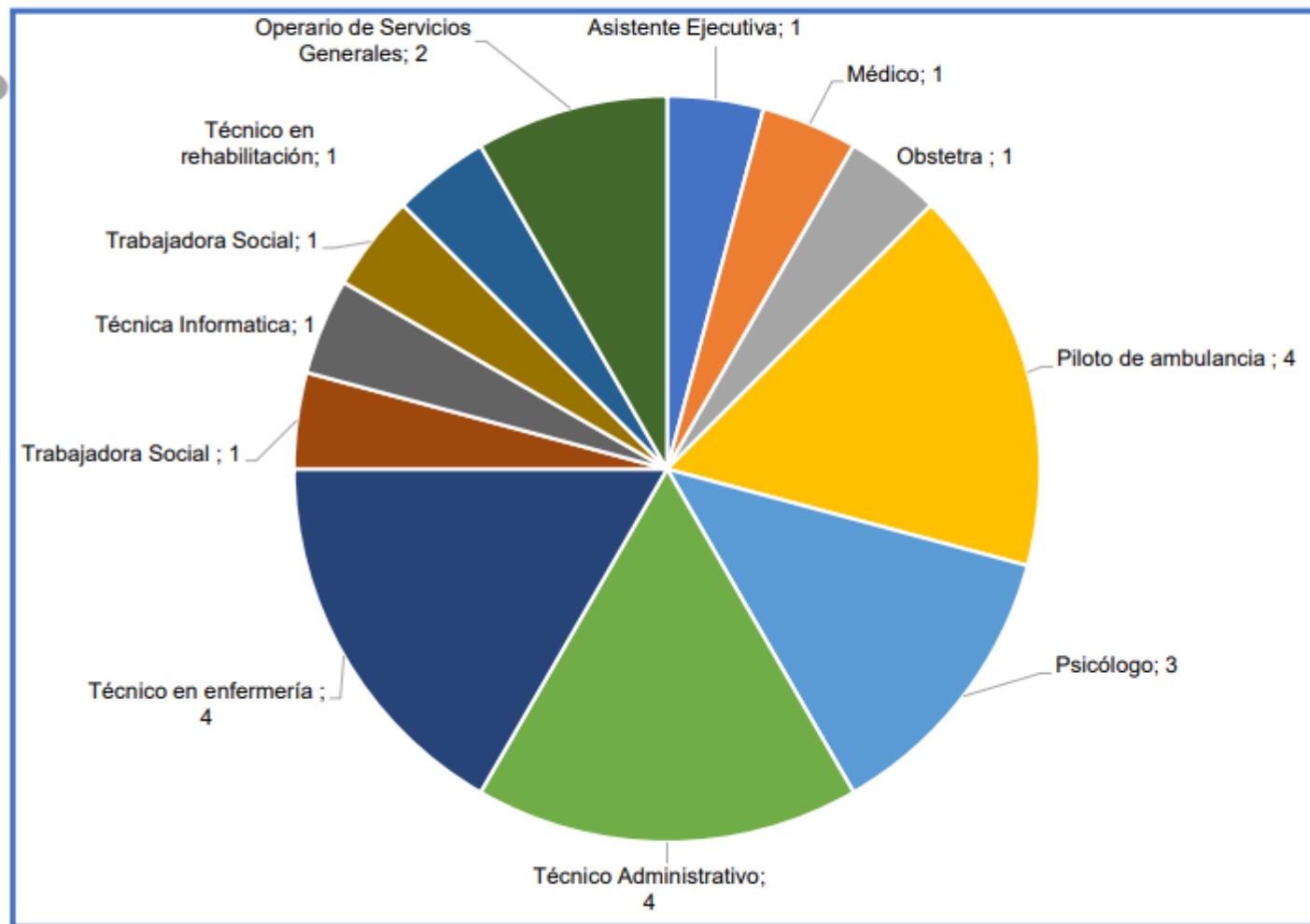

FUENTE: DIGERD HVLH

# BRIGADISTAS DEL HVLH (POR GRUPO ETARIO)

RANGO DE EDAD	CANTIDAD DE BRIGADISTAS
30-40	1
40-50	10
50-60	9
60-70	4
<b>TOTAL</b>	<b>24</b>

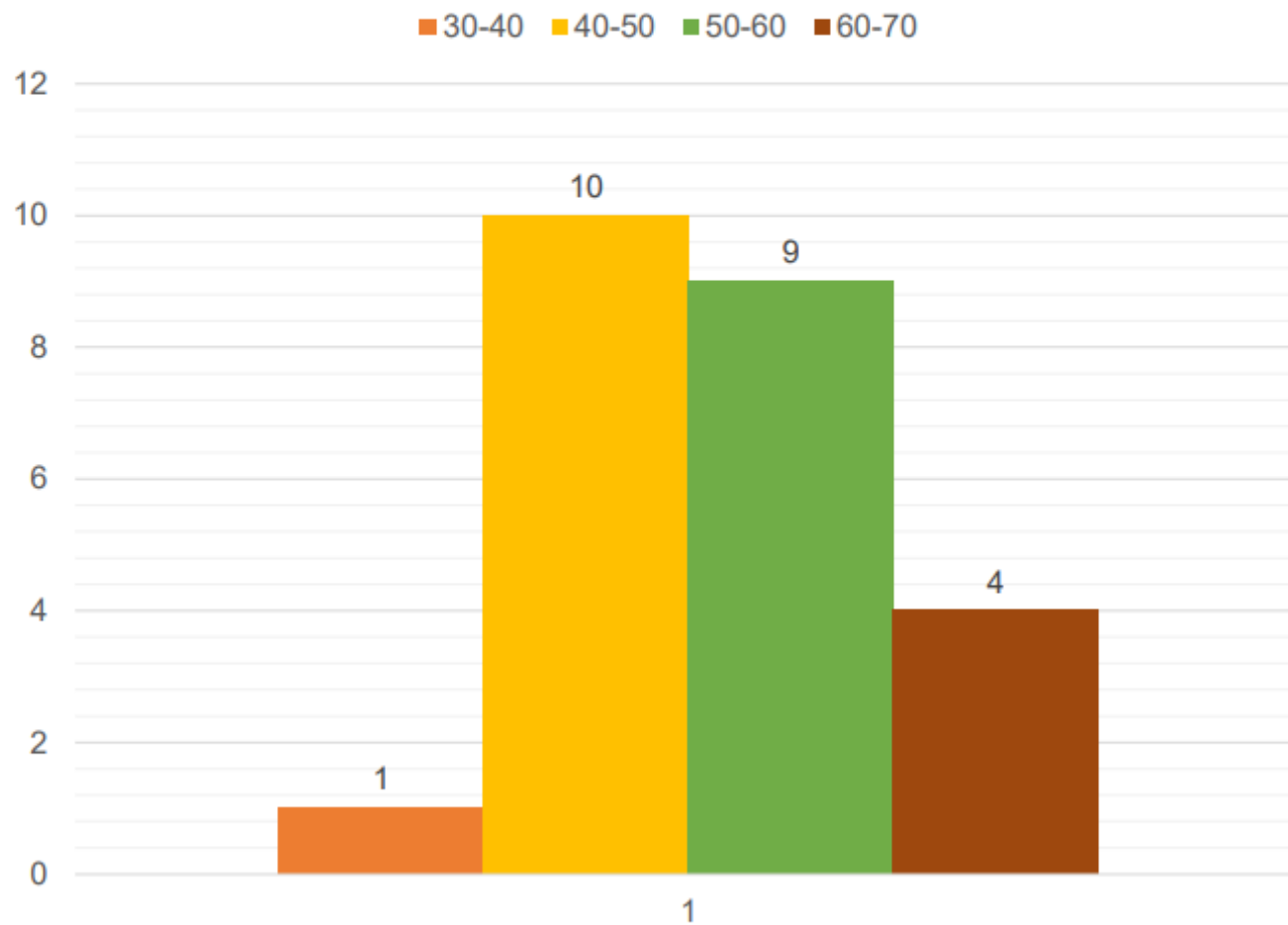

FUENTE: Elaboración propia



# XI. SISTEMA DE COMANDO DE INCIDENCIAS DE LA INSTITUCIÓN

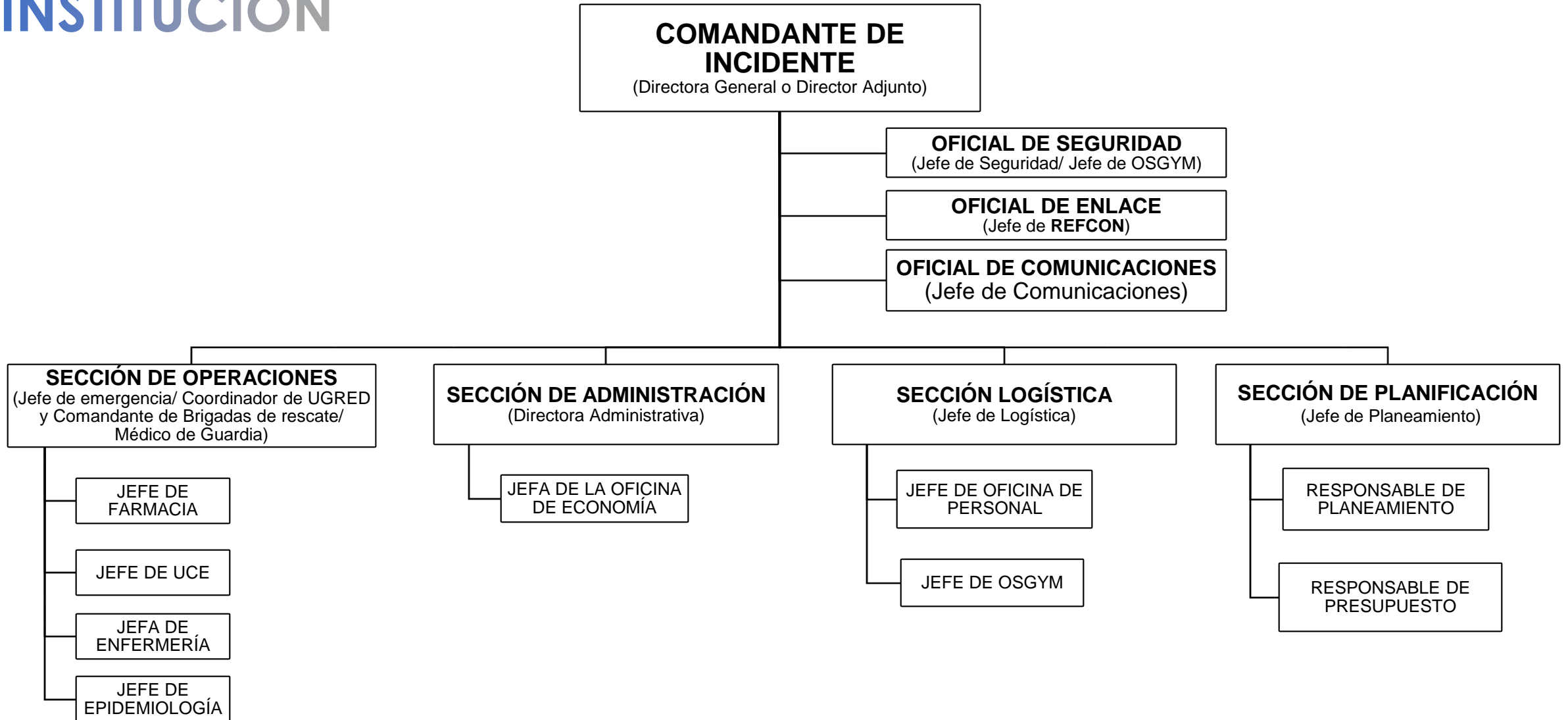

# XII. ORGANIGRAMA DEL ESPACIO DE MONITOREO DE EMERGENCIAS Y DESASTRES

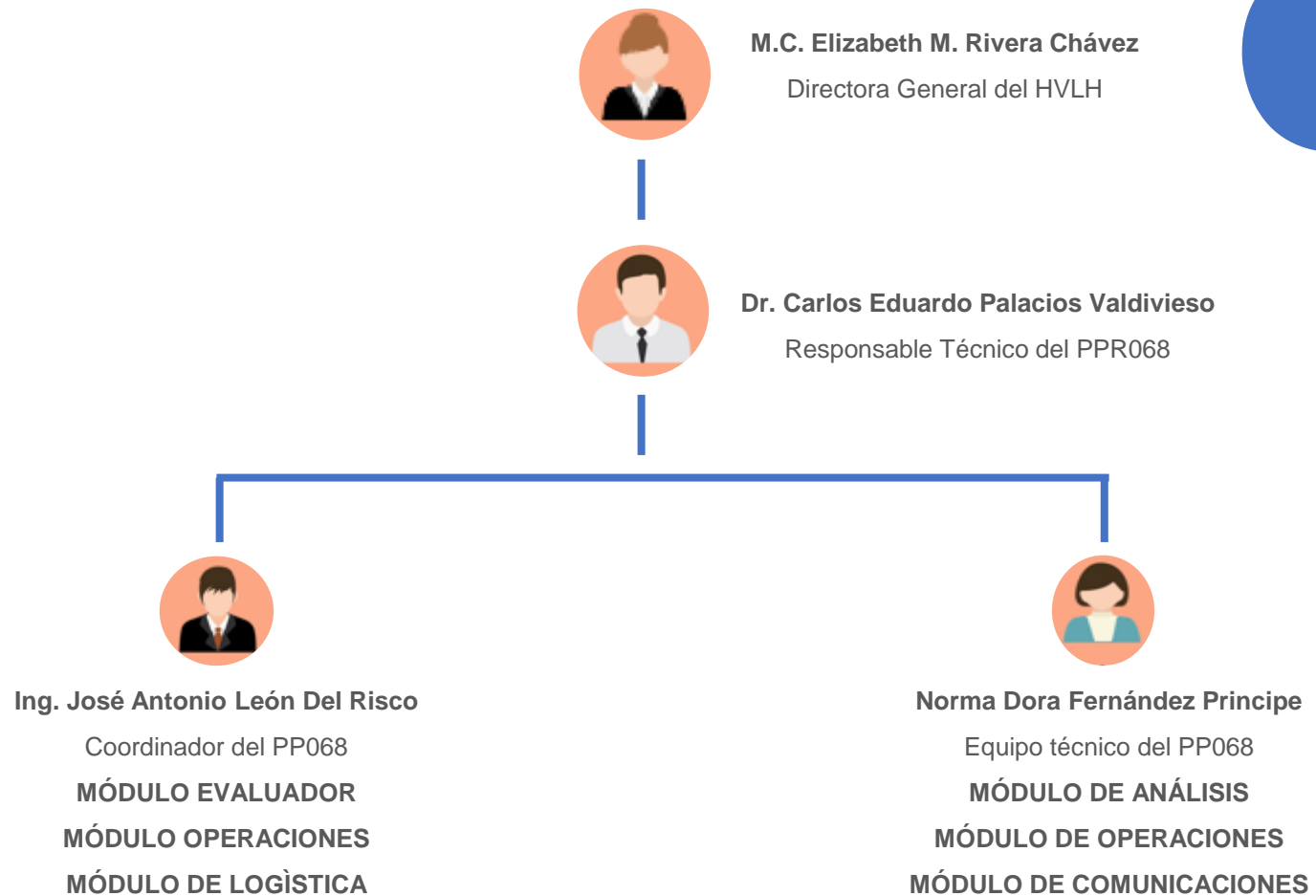

# XIII. PRINCIPALES RECURSOS PARA LA RESPUESTA A EMERGENCIAS Y DESASTRES.

- Personal activo del EMED SALUD HVLH y 24 brigadistas hospitalarios.
- 02 grupos electrógenos (100 Kw y 10 Kw) operativos.
- 02 ambulancia Tipo II equipada y operativa.
- 01 equipos de radio base (VHF) y 4 equipos de comunicación VHF portátiles.
- 01 radio TETRAoperativo.
- 05 carpas de campaña para la infraestructura móvil.
- 13 camillas operativas.
- 01 maletín de abordaje



# XIV. LÍNEAS DE COMUNICACIÓN POR RADIOS TETRA O VHF

**Radios Portátiles VHF en puntos estratégicos del HVLH:**

- 01 - equipo Jefe de SG
- 01- equipo ronda SG
- 01- equipo Sr. Trujillo
- 01- equipo Sr. Grados
- 01- equipo Motorizado
- 01- equipo reparto de papeles
- 01- equipo supervisor particular
- 01- equipo puerta emergencia
- 01- equipo puerta 2
- 01- equipo puerta principal
- 01- equipo puerta entrada auxiliar
- 01- equipo de administración
- 01- equipo de mantenimiento
- 01- equipo de nutrición
- 01- equipo consulta externa

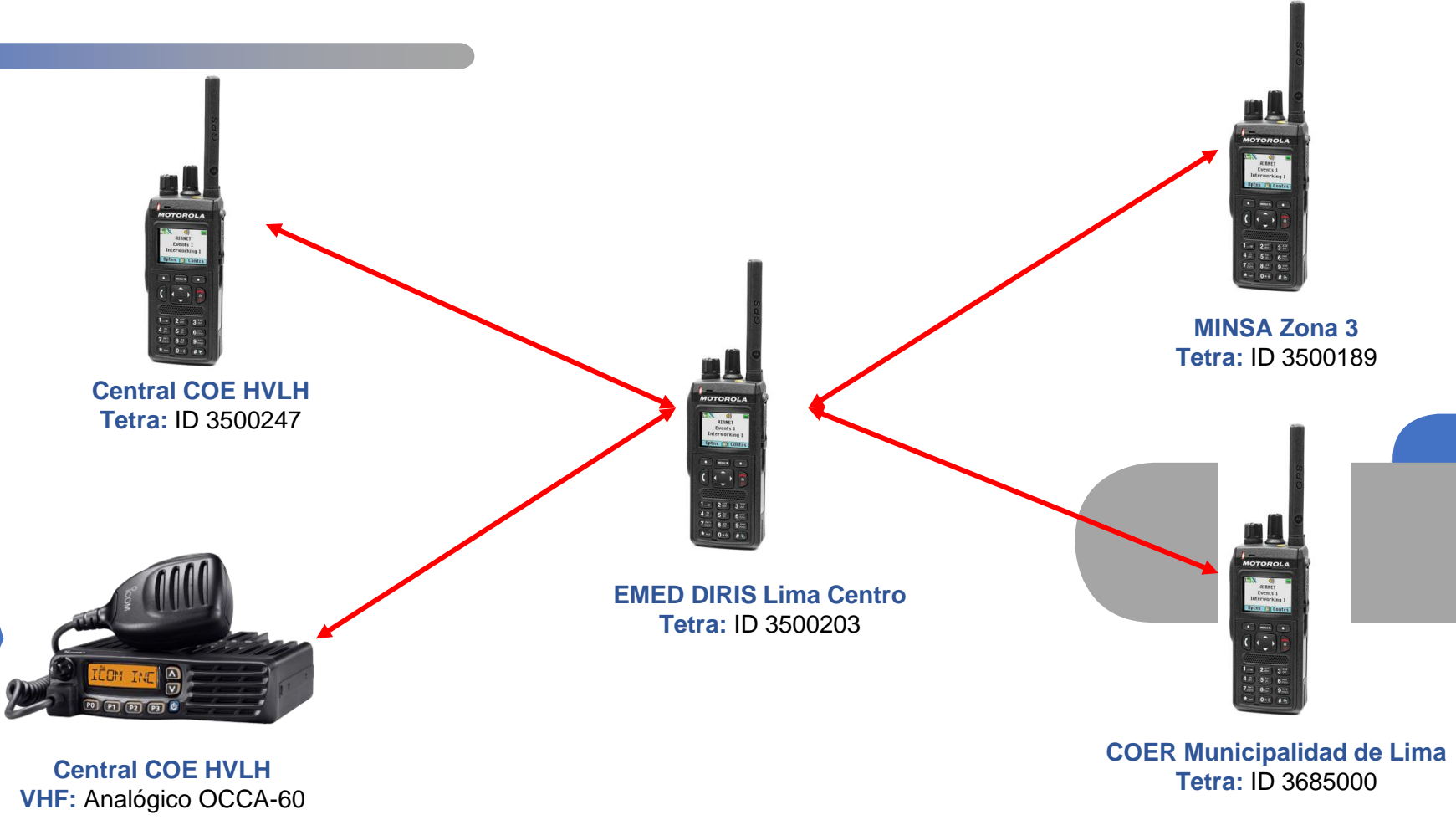
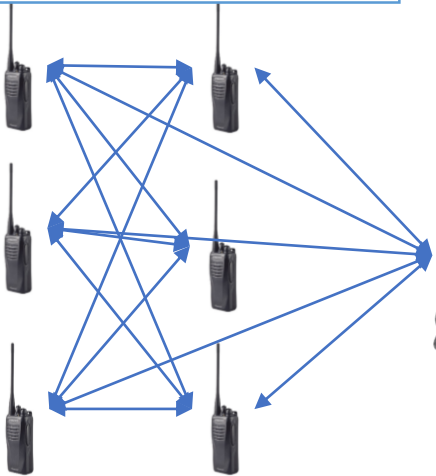



# EMED Salud

## HOSPITAL VÍCTOR LARCO HERRERA



**Dirección:**  
Av. Del Ejército N° 600 Magdalena Del Mar

**Teléfono:**  
(+51) 991128258

**Correo electrónico:**  
occa60larcoherrera@gmail.com