

# SALA DE CRISIS DE EMERGENCIAS Y DESASTRES N° 019 - 2023

ESPACIO DE MONITOREO DE  
EMERGENCIAS Y DESASTRES

HOSPITAL VÍCTOR LARCO HERRERA

Del 15 de mayo al 21 de  
mayo de 2023



# CONTENIDO

1. Normas vigentes.
2. Organigrama del EMED HVLH.
3. Sistema de Comando de Incidentes del HVLH.
4. Ámbito de aplicación en caso de Emergencia del Hospital.
5. Reporte de Sobredemanda - camas disponibles.
6. Reporte de atenciones en el departamento de emergencias del Hospital Víctor Larco Herrera
7. Sala Situacional de COVID 19 en el HVLH.
8. Situación Del Dengue En El Perú
9. Monitoreo de instituciones técnico científicas.
10. Análisis del distritos de Magdalena del Mar.
11. Actividades de la UGRED del HVLH durante el tiempo de monitoreo.
12. Brigadistas de intervención inicial institucional.
13. Principales recursos para la respuesta a emergencias y desastres.

# I. NORMAS VIGENTES

- **DS N°035-2023-PCM:** Decreto Supremo que declara el Estado de Emergencia en varios distritos de algunas provincias de los departamentos de Áncash, Apurímac, Arequipa, Ayacucho, Cusco, Huancavelica, Huánuco, Ica, Junín, Lima, Moquegua, Puno y Tacna; y, de la Provincia Constitucional del Callao, por peligro inminente ante intensas precipitaciones pluviales.
- **Resolución Ministerial N° 225-2020-MINSA:** Declarar alerta roja en los establecimientos de salud y en la oferta móvil complementaria instalada a nivel nacional, ante los efectos del COVID-19.
- **Resolución Ministerial N° 309-2020-MINSA:** Aprobar el Documento Técnico: Lineamientos para el fortalecimiento de de salud, redes de salud y oferta móvil frente al COVID-19 (en fase de transmisión comunitaria), en el marco de la alerta roja declarada por Resolución Ministerial N° 225-2020-MINSA.
- **Decreto Supremo N° 003-2023-SA:** Emergencia Sanitaria por el plazo de 90 días calendario contados desde el 25 de febrero de 2023. Con esta nueva extensión, la Emergencia Sanitaria se prorroga hasta el 25 de mayo de 2023.



## II. ORGANIGRAMA DEL ESPACIO DE MONITOREO DE EMERGENCIAS Y DESASTRES

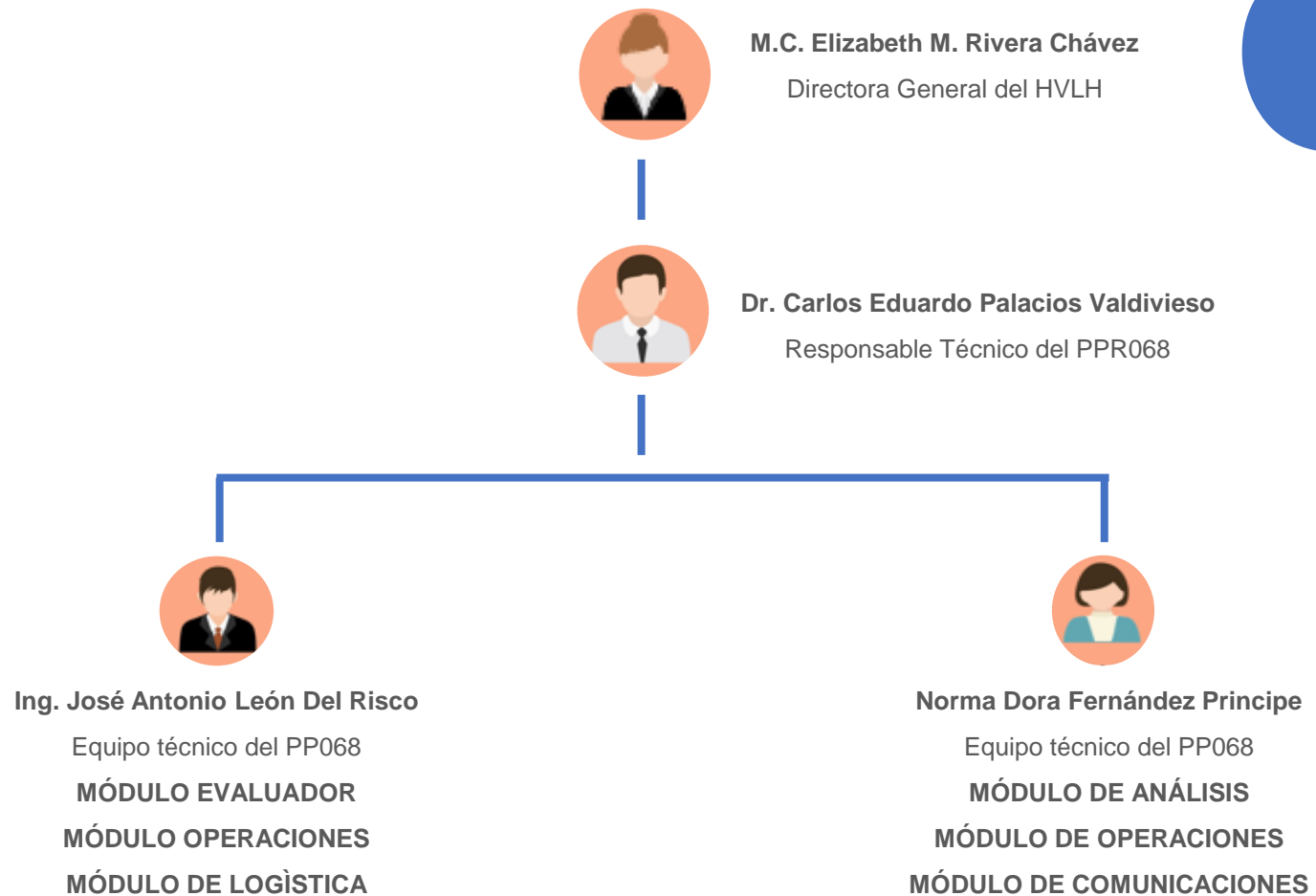

# III. SISTEMA DE COMANDO DE INCIDENCIAS DE LA INSTITUCIÓN

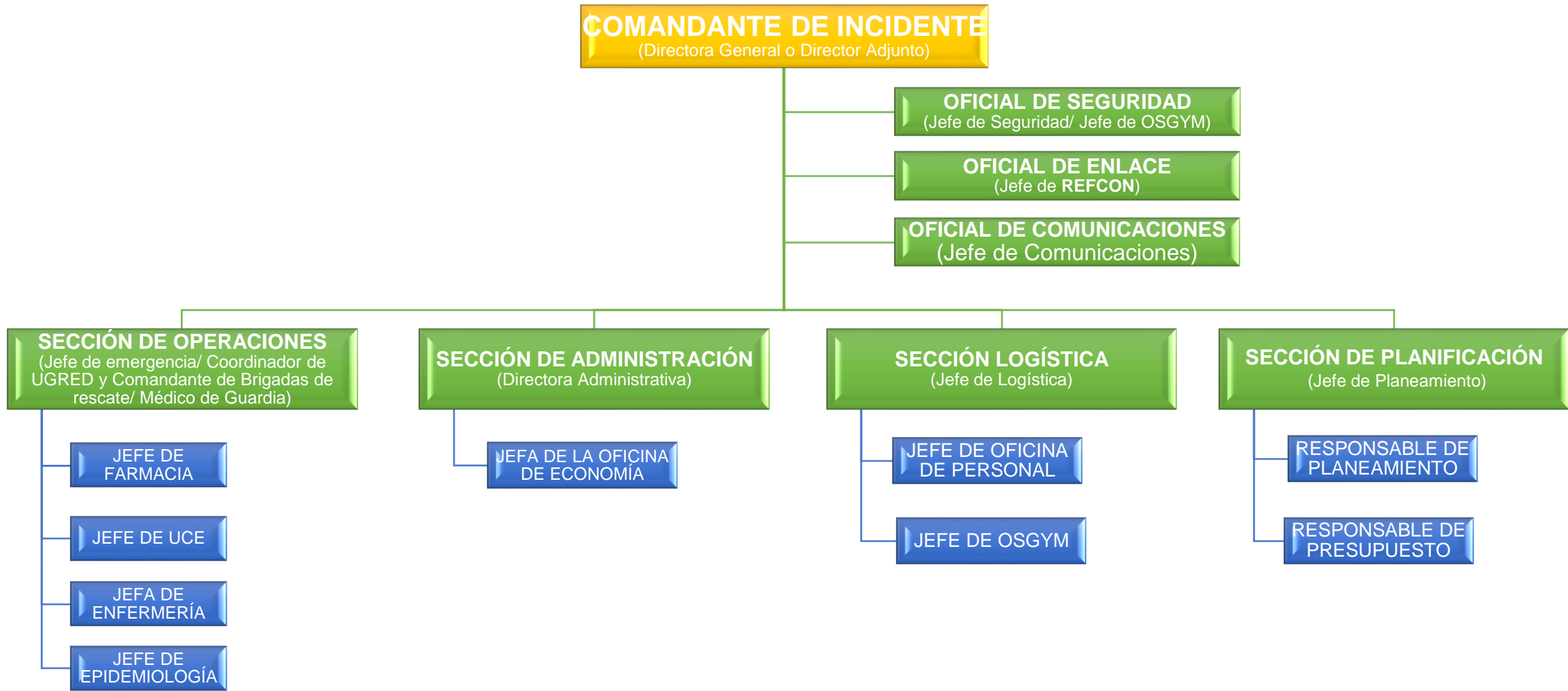

# IV. ÁMBITO DE APLICACIÓN EN CASO DE EMERGENCIAS Y/O DESASTRES.

Zonas de Expansión Asistencial del HVLH

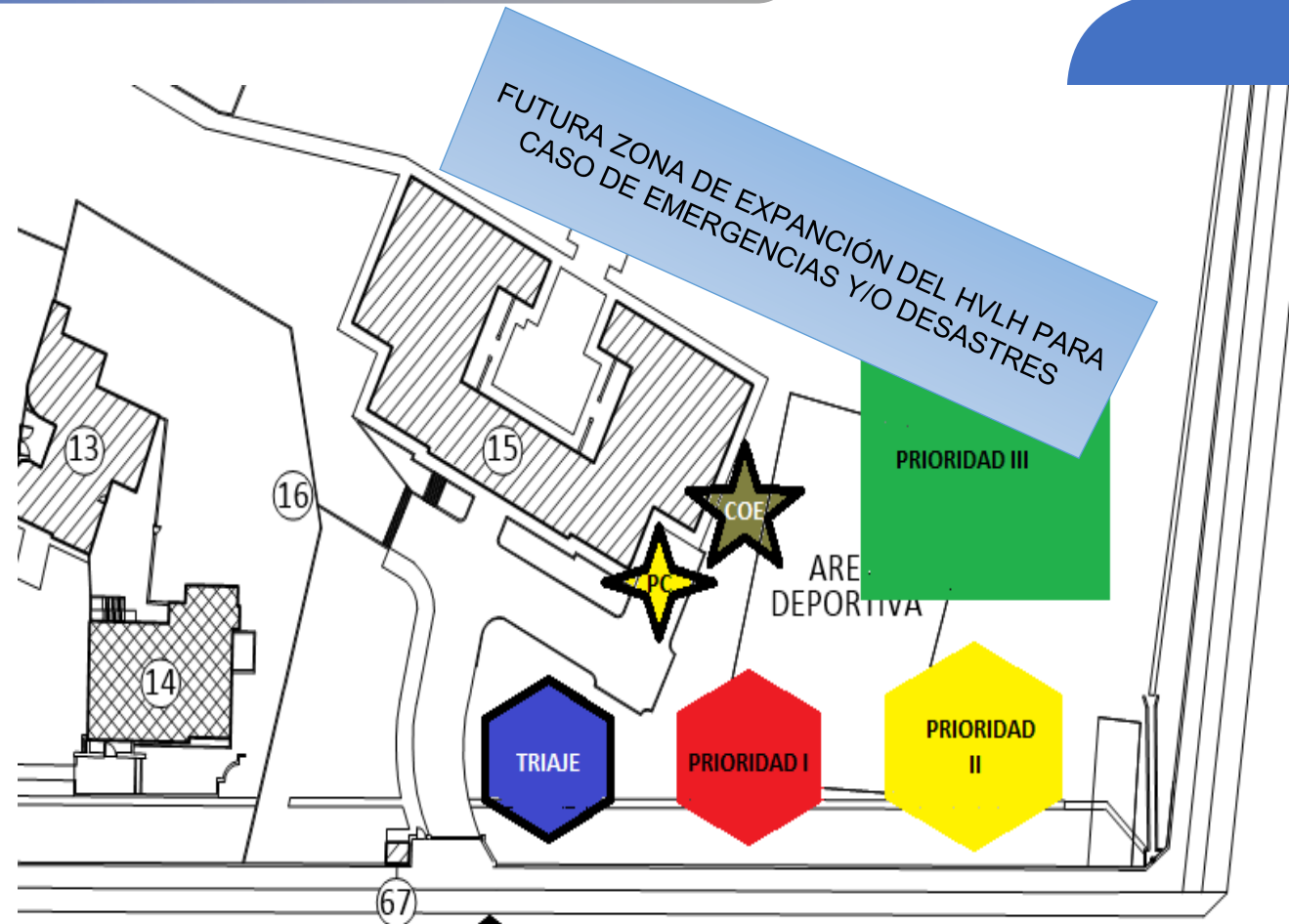

PUERTA DE INGRESO A EMERGENCIA

# PUNTOS DE REUNIÓN EN CASO DE EMERGENCIAS

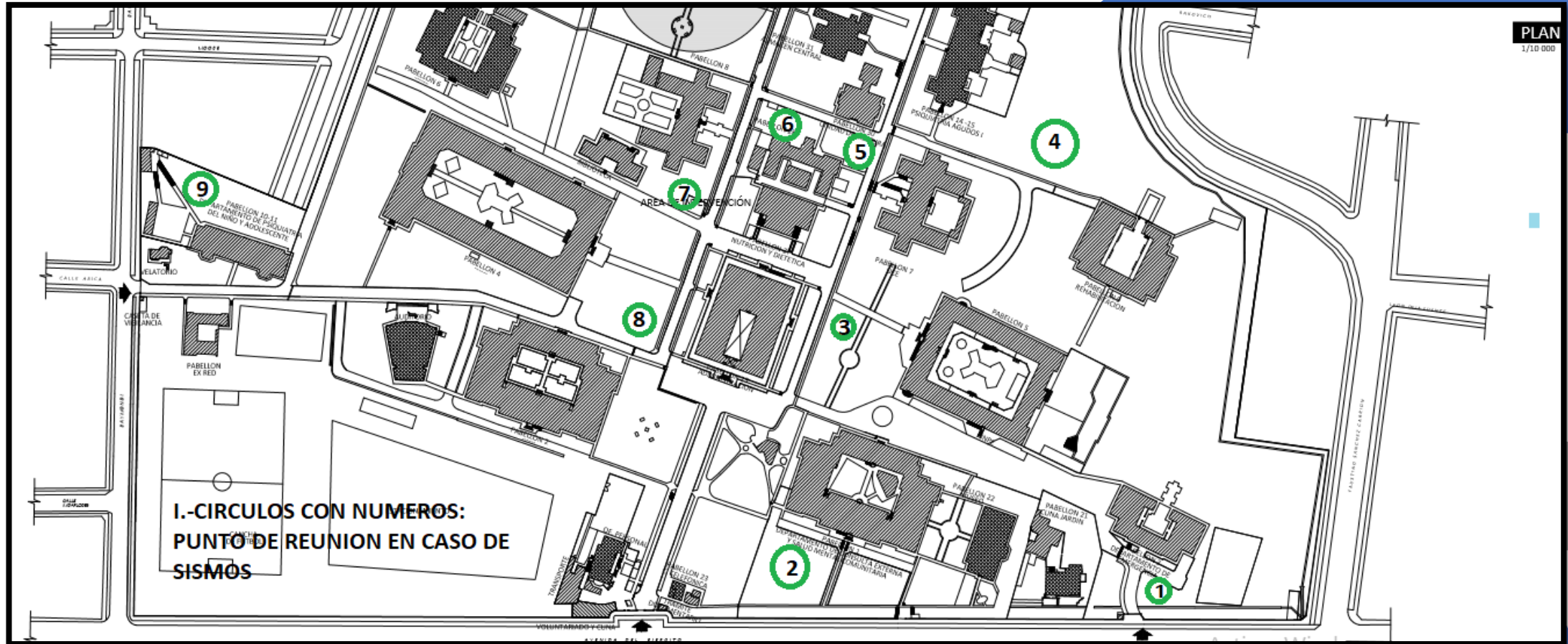

# PUNTOS DE REUNIÓN EN CASO DE EMERGENCIAS

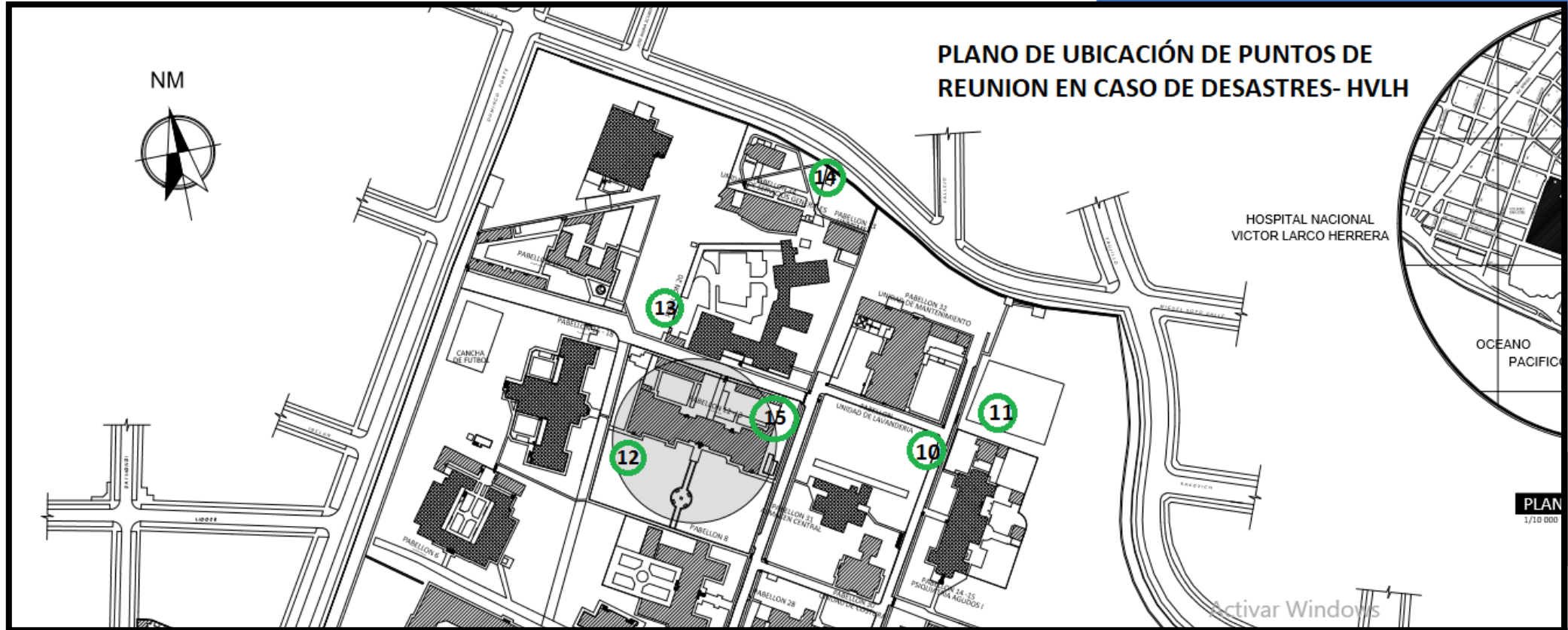



# V. REPORTE DE SOBREDEMANDA – CAMAS DISPONIBLES

## Durante la semana monitoreada (15/05 – 21/05)

En la semana de monitoreo, los reportes de sobredemanda se ven reflejados en el gráfico, de donde se puede concluir que el pabellón 18 ha presentado una mayor disponibilidad de camas. Caso contrario, en el pabellón de psiquiatría forense presentó cero camas disponibles durante el período.

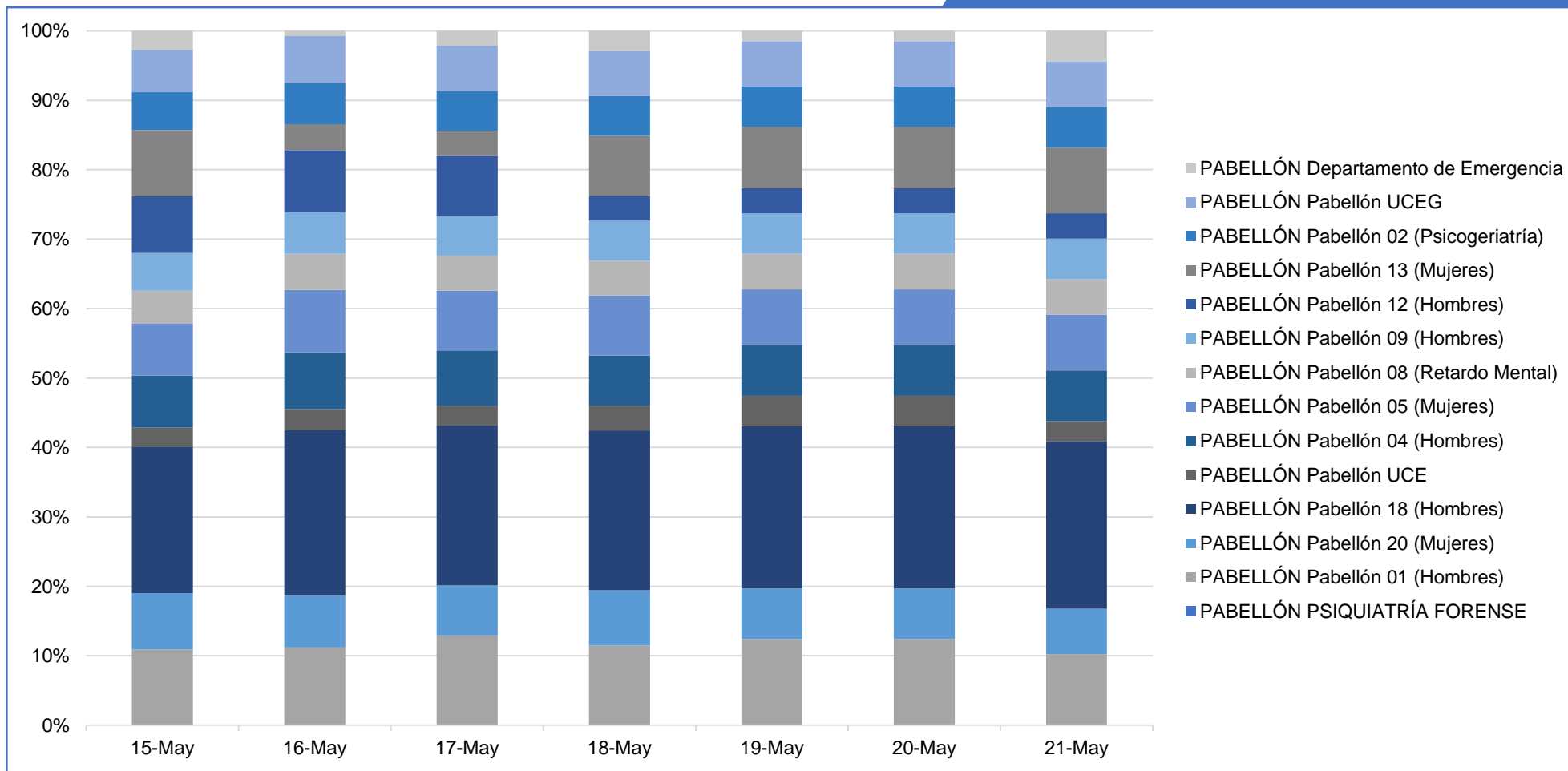

# VI. REPORTE DE ATENCIONES EN EL DEPARTAMENTO DE EMERGENCIAS DEL HOSPITAL VÍCTOR LARCO HERRERA

- Los pacientes atendidos en el área durante la semana monitoreada (15/05 - 21/05) fue por emergencias psiquiátricas, atendiendo un total de 140 pacientes.

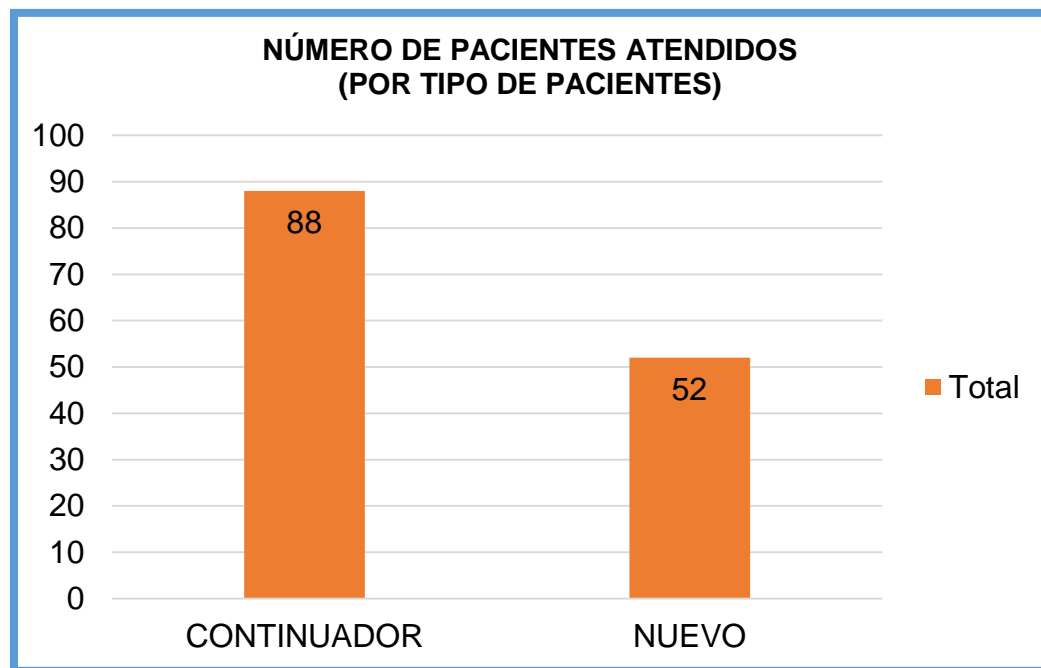

- Del total de pacientes atendidos, 88 fueron pacientes continuadores y 52 pacientes nuevos.

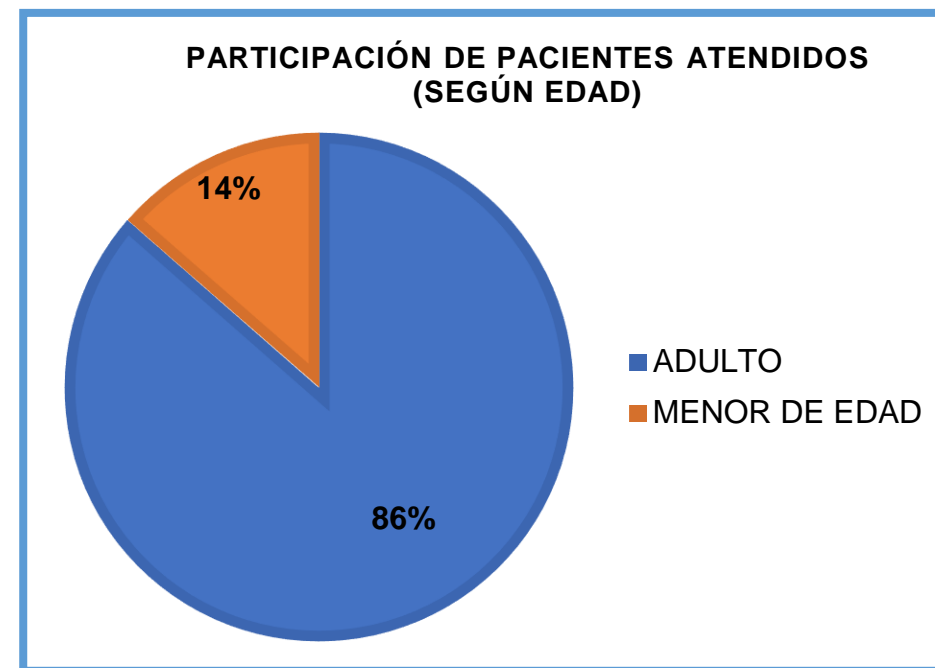

- Asimismo, el 86% de pacientes atendidos fueron adultos, mientras que menores de edad r

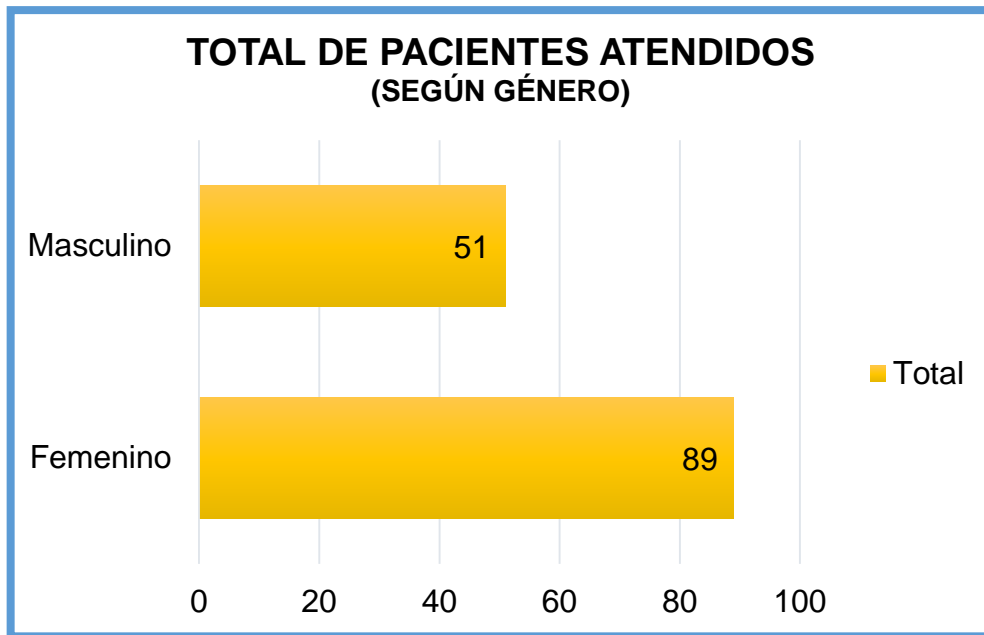

Fuente: Departamento de Emergencias del HVLH  
Elaborado por: DIGERD HVLH

- El mayor número de pacientes (89) fue de género femenino. Mientras que, los pacientes de género masculino fue de 51 pacientes.

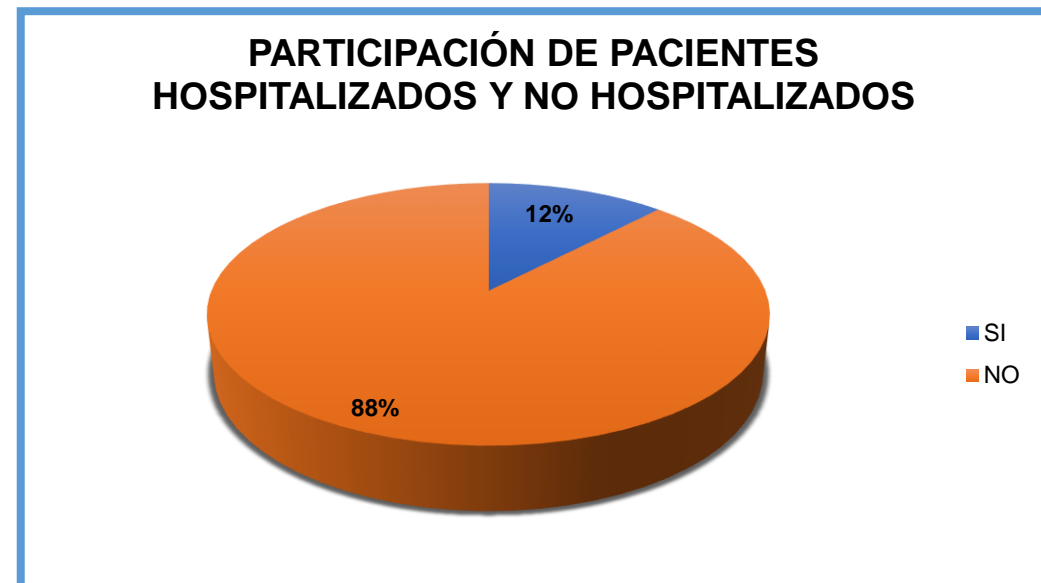

Fuente: Departamento de Emergencias del HVLH  
Elaborado por: DIGERD HVLH

- En la semana de monitoreo los pacientes que fueron hospitalizados en el departamento de emergencias representó el 12% del total de pacientes atendidos.

# VII. SALA SITUACIONAL DEL COVID-19 EN EL HVLH

TOTAL USUARIOS EN EL HVLH

**327**

Casos confirmados - acumulados año 2023  
1

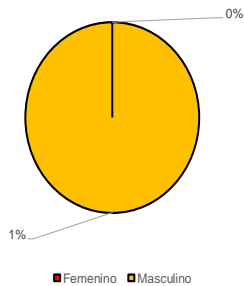

USUARIOS RECUPERADOS  
ALTAS EPIDEMIOLÓGICAS  
(Acumulado año 2023)

**1**

TOTAL MUESTRAS REALIZADAS

**236**

USUARIOS EN AISLAMIENTO

**0**

TASA DE RECUPERACIÓN

**100%**

FALLECIDOS POR COVID-19 (\*)

**0%**

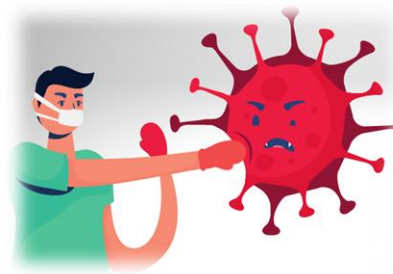

TOTAL TRABAJADORES EN EL HVLH

**1060**

Casos Confirmados - acumulados del año 2023  
8

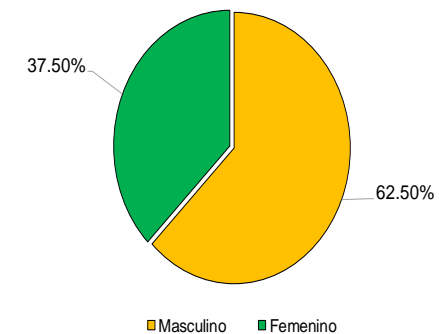

USUARIOS RECUPERADOS  
ALTAS EPIDEMIOLÓGICAS  
(Acumulado año 2023)

**7**

TOTAL MUESTRAS REALIZADAS

**93**

USUARIOS EN AISLAMIENTO

**1**

TASA DE RECUPERACIÓN

**87.50%**

FALLECIDOS POR COVID-19 (\*)

**0%**

# VIII. SITUACIÓN DEL DENGUE EN EL PERÚ

De acuerdo a las últimas estadísticas del Centro Nacional de Epidemiología, Prevención y Control de Enfermedades – MINSA, el número de contagiados con dengue en el país se ha incrementado significativamente en comparación con los años anteriores en el mismo período. Por tal motivo, el Gobierno amplió emergencia sanitaria por brote de dengue en Perú

Número de casos de DENGUE por semana, Perú 2017 - 2023\*

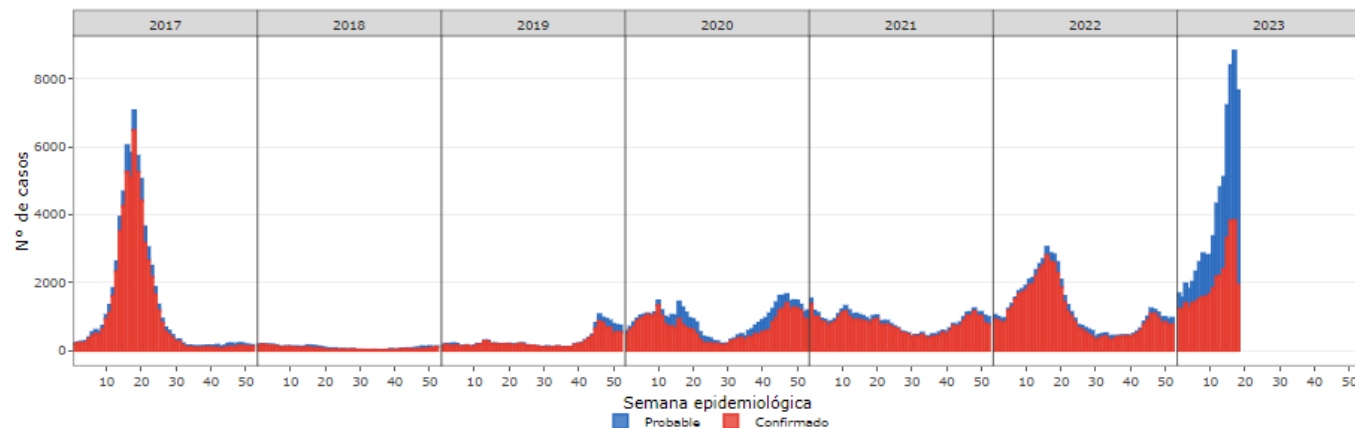

Fuente: Centro Nacional de Epidemiología, Prevención y Control de Enfermedades - MINSA. (\*) Hasta la SE 18

Casos, incidencia y defunciones, Perú 2019-2023\*

AÑOS	2019*	2020*	2021*	2022*	2023**
Nº de Casos*	3554	18967	19186	34184	72163
Diferencia respecto al año anterior (%)	0	433.7	1.2	78.2	111.1
Incidencia por 100 mil hab.	10.93	58.13	58.09	102.82	213.29
Defunciones*	12	34	13	55	79

Fuente: Centro Nacional de Epidemiología, Prevención y Control de Enfermedades - MINSA. (\*) Hasta la SE 18

Las defunciones corresponden a casos confirmados y probables

Hasta la semana N° 18 del 2023, se han notificado 72163 casos de DENGUE en el país, así también, se reportaron 79 casos fallecidos.

# 8.1. Dengue en la DIRIS LIMA CENTRO

Número de casos de dengue, 2018 – 2023\*

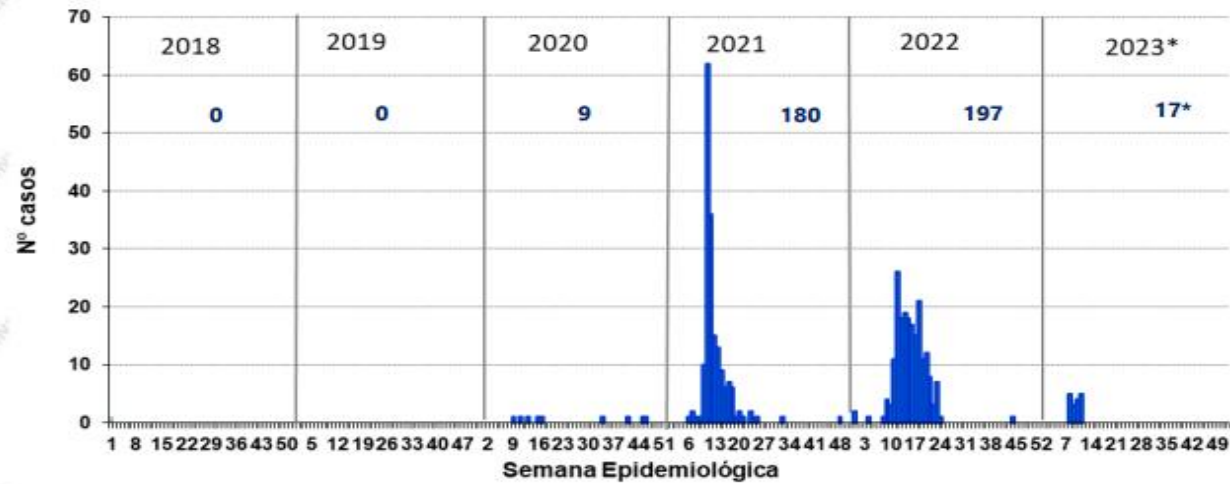

Mapa de riesgo de dengue año 2023\*

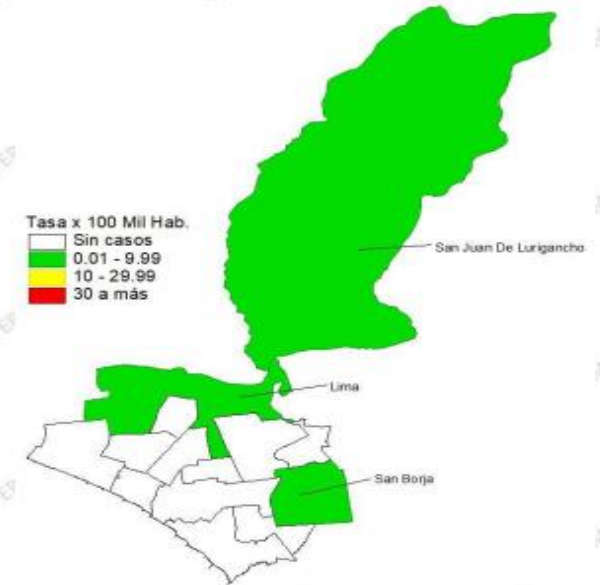

Número de casos de dengue reportados en el 2022\* - 2023\*

Distritos	2022*			2023*							
	casos	%	TIA por 100 mil Hab.	Confirmado	Probable	Total	%	TIA por 100 mil Hab.	Casos en la SE 11 2023	Defunciones	Letalidad
SAN JUAN DE LURIGANCHO	20	100.00	1.6	13	1	14	82.35	1.13	4	0	0.00
SAN BORJA	0	0.00	0.0	2	0	2	11.76	1.50	0	0	0.00
LIMA	0	0.00	0.0	0	1	1	5.88	0.36	1	0	0.00
<b>Total DIRIS Lima Centro</b>	<b>20</b>	<b>100.00</b>	<b>0.71</b>	<b>15</b>	<b>2</b>	<b>17</b>	<b>100.00</b>	<b>0.61</b>	<b>5</b>	<b>0</b>	<b>0.00</b>

Fuente : Centro Nacional de Epidemiología, Prevención y Control de Enfermedades – MINSA. (\*) Hasta la SE 11 - 2023

## 8.2. Mapa De Calor De Dengue En El Distrito De Magdalena Del Mar

En cuanto al número de contagiados de dengue en el distrito de Magdalena del Mar en el período de interés, el total de casos confirmado es de uno (1).

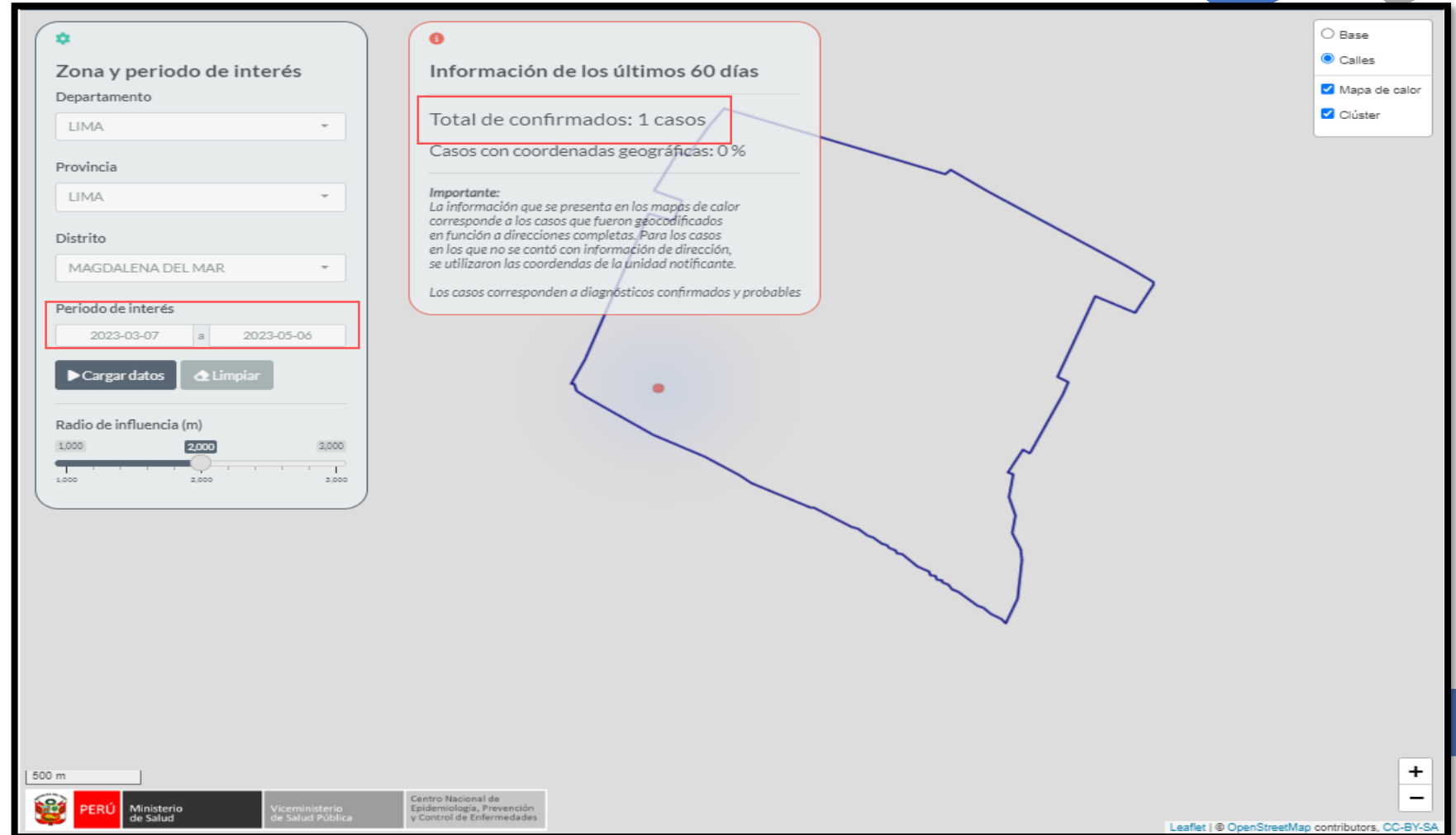

# IX. MONITOREO DE INSTITUCIONES TÉCNICO CIENTÍFICAS

- De acuerdo con el Instituto Geofísico del Perú no se registraron eventos sísmicos durante el período de monitoreo en la zona de Lima. A continuación, se detallan los eventos sísmicos de mayor magnitud que se registraron en determinados departamentos del país:

EVENTOS SÍSMICOS REGISTRADOS A NIVEL NACIONAL EN EL PERÍODO 15/05/2023 – 21/05/23						
RANGO DE ALERTA	MAGNITUD	FECHA LOCAL	HORA LOCAL	REFERENCIA	PROFUNDIDAD	INTENSIDAD
VERDE	4.2	16/05/23	12.57:40	13 km al O de Andagua, Castilla - Arequipa	135km	-
AMARILLO	4.6	21/05/23	15:56:30	96 km al SO de Ica, Ica - Ica	20km	III Ica

FUENTE: Instituto Geofísico del Perú – IGP

LINK: <https://www.igp.gob.pe/servicios/centro-sismologico-nacional/ultimo-sismo/sismos-reportados>

## PRINCIPALES ACCIONES ANTE UN EVENTO SÍSMICO SENTIDO EN LIMA:

- ❖ Monitoreo en todas las áreas de la institución.
- ❖ Reporte a EMED SALUD Diris Lima Centro (Reporte rápido y formulario EDAN).
- ❖ Reporte por radio comunicación VHF y TETRA con Central de Monitoreo.
- ❖ Seguimiento del evento hasta su finalización.



# 9.1. Aviso Meteorológico

- Los Avisos Meteorológicos son pronósticos de carácter preventivo ante eventos severos, indicando las áreas que podrían verse afectadas y el nivel de peligrosidad.

Aviso N° 110 - INCREMENTO DE VIENTO EN LA COSTA	
Inicio del evento:	Miércoles, 17 de Mayo de 2023 a las 00:00 horas
Fecha de emisión:	Lunes , 15 de Mayo de 2023
Fin del evento:	Viernes , 19 de Mayo de 2023 a las 23:59 horas
Periodo de vigencia del aviso:	71 horas
Departamentos De Posible Afectación:	Ancash, Arequipa, Callao, Ica, Lima
Niveles de peligro:	<b>Naranja</b>

Tabla 4: INCREMENTO DE TEMPERATURA DIURNA EN LA COSTA (EXTENSIÓN DEL AVISO 052)  
 (PRODUCTO EXPERIMENTAL)FUENTE: Servicio Nacional de Meteorología e Hidrología del Perú – SENAMHI  
 LINK: <https://www.senamhi.gob.pe/?p=aviso-meteorologico-detalle-prueba&a=2023&b=9681&c=00&d=SENA>



Figura 5. Zonas afectadas por precipitaciones altas.  
 Fuente: SENAMHI

# 9.2. Escenario De Riesgo Por Sismo De Gran Magnitud Seguido De Tsunami Frente A La Costa Central Del Perú.

Esquema metodológico del escenario de riesgo por sismo de gran magnitud en la costa central del Perú

De acuerdo al Ministerio de Salud (MINSA), el estudio abarca desde:

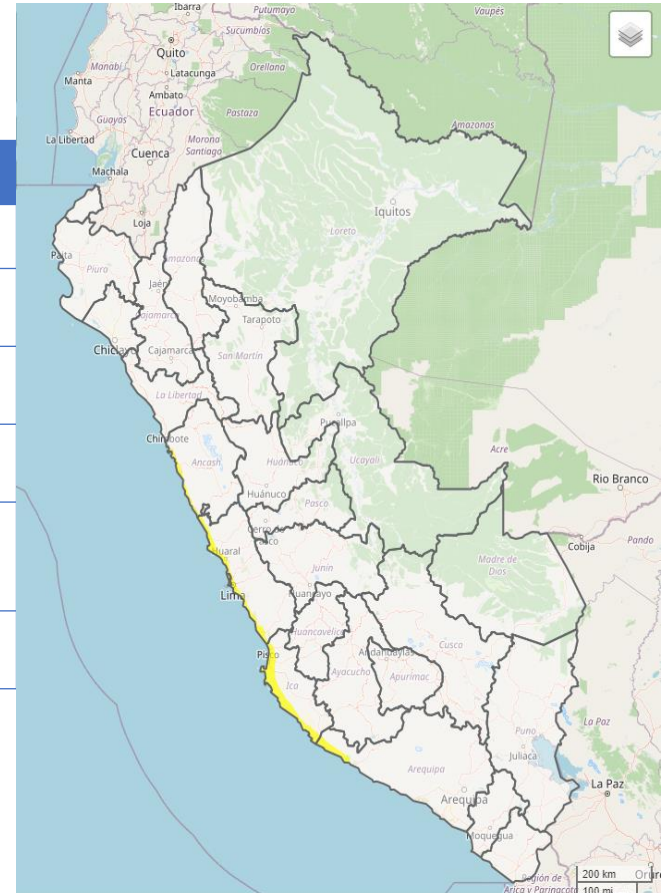
- Ica: Chincha
- Lima: Barranca, Cañete, Cajatambo, Canta, Huaral, Huarochirí, Huaura, Lima, Oyón y Yauyos.
- Callao.
- Áncash: Bolognesi, Huarmey, Ocros y Recuay.
- Dicho estudio comprende un ámbito de 229 distritos, 10'784,593 habitantes y 2'743,682 viviendas.

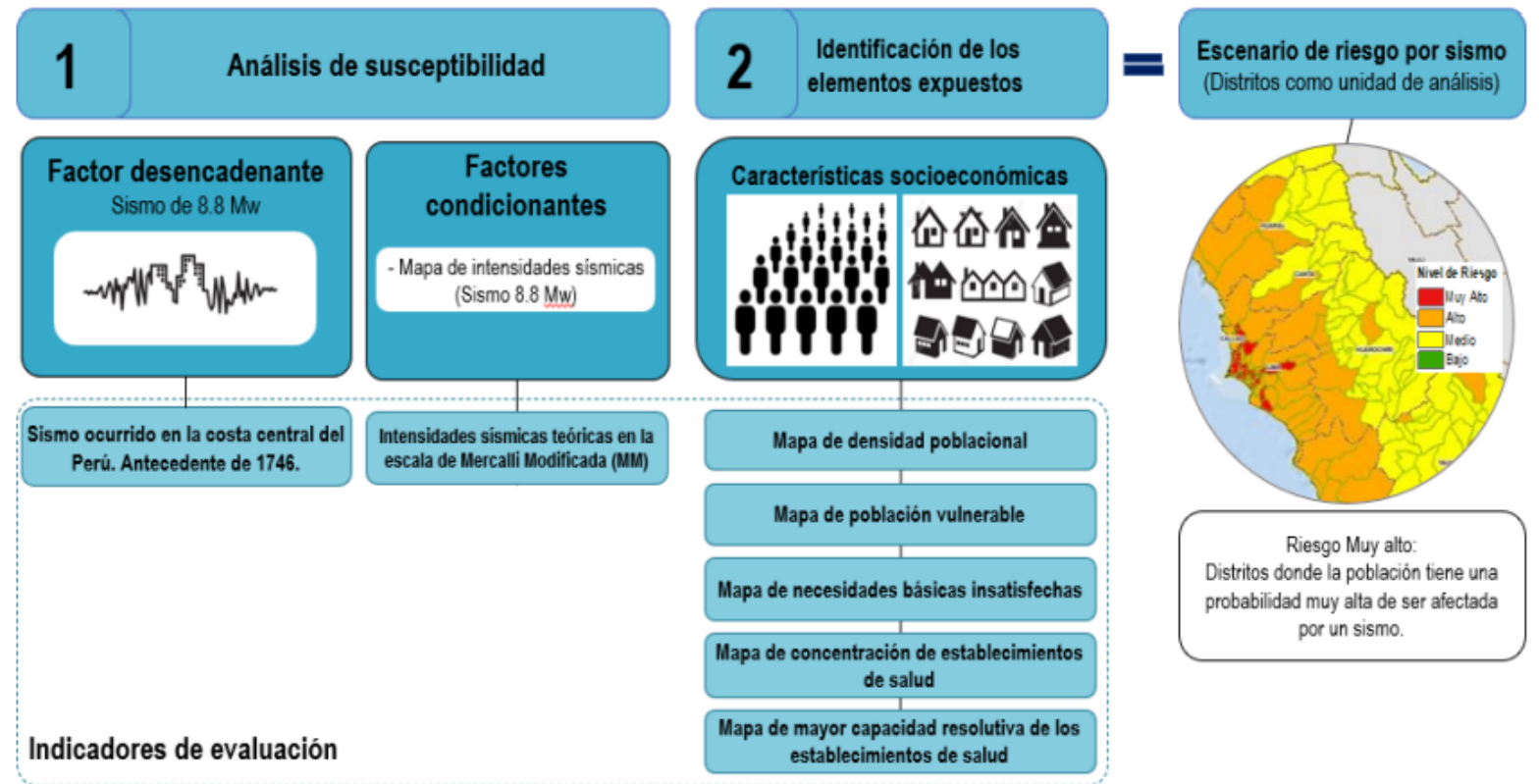

Fuente: Elaborado por CENEPRED.

## POBLACIÓN VULNERABLE

El área verde son los distritos que concentran la mayor cantidad de población vulnerable, la cual predomina en las provincias de Lima y Callao. Se consideró población vulnerable los grupos de edad menor o igual a 5 años y los mayores e igual a 60 años.

## MAPA DE CONCENTRACIÓN DE ESTABLECIMIENTOS DE SALUD

De acuerdo al mapa, predomina el quintil 02, es decir que la mayoría de distritos que corresponden al presente estudio cuenta con un mínimo de 02 EESS, y no mayor a 04 EESS.

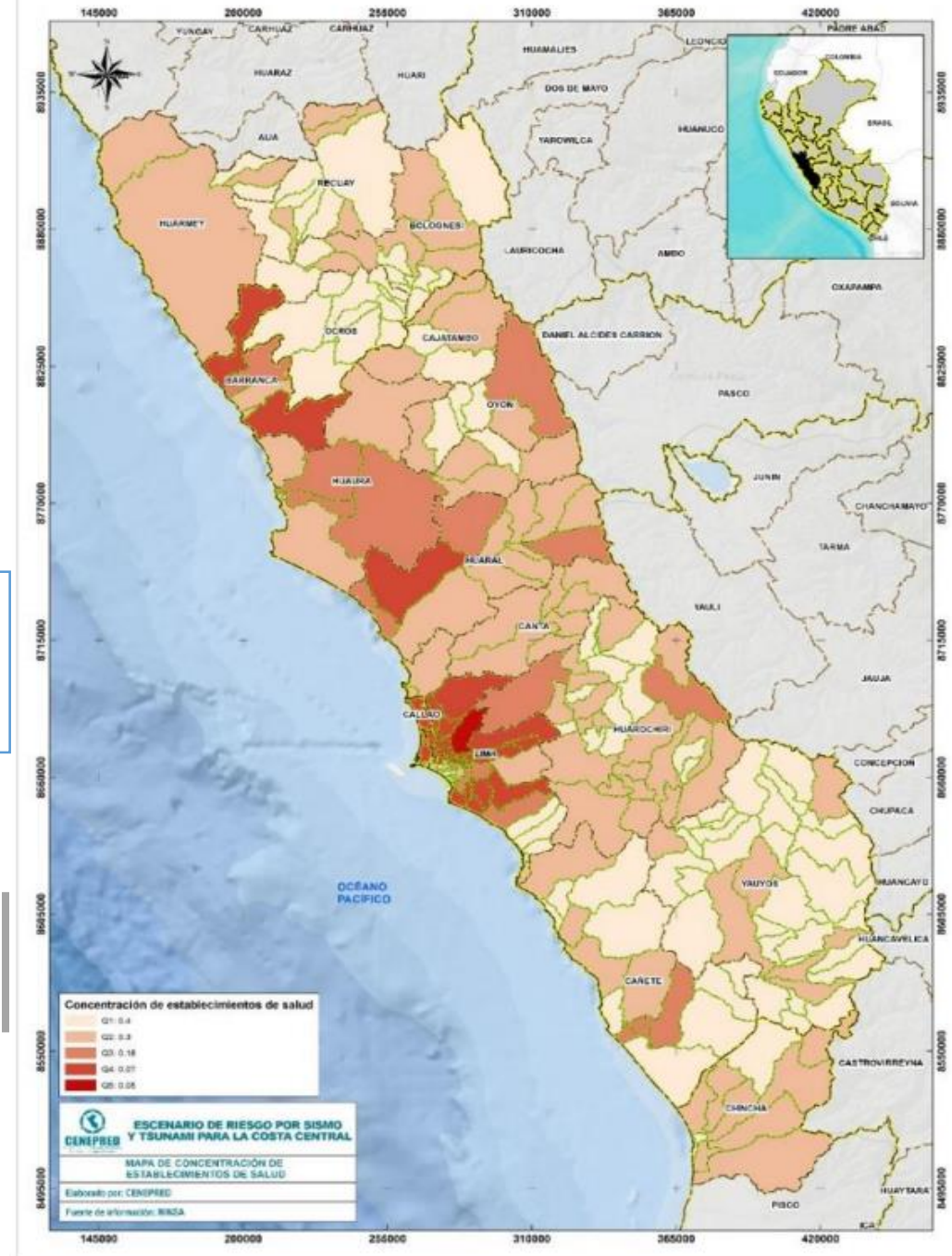
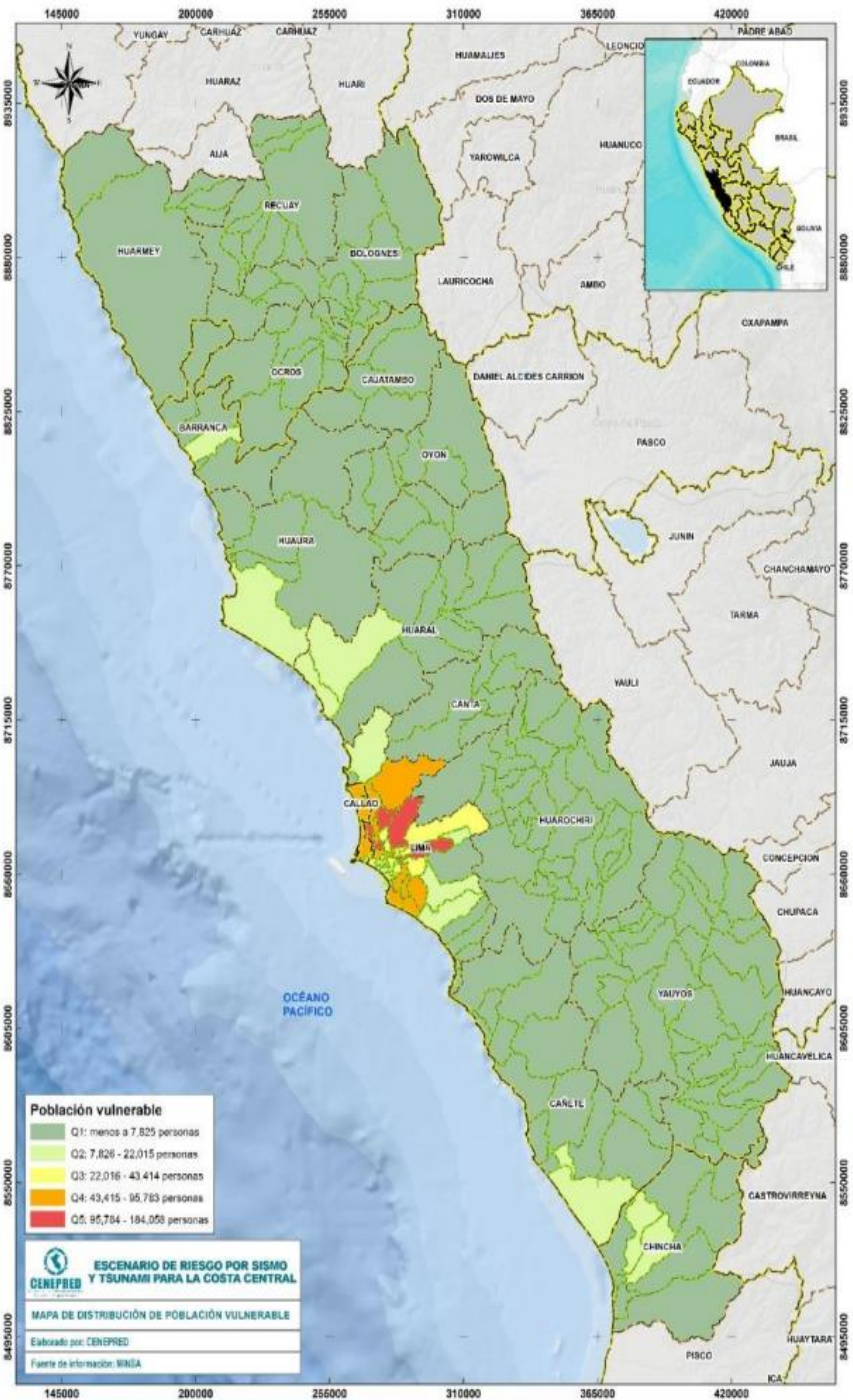

## MAPA DE ESCENARIOS DE RIESGO POR SISMO

Algunos distritos de Lima provincia y de Callao registran escenario por riesgo por sismo **MUY ALTO**. Aquellos distritos están en la costa.

### Niveles de riesgo: población y vivienda, según provincias

DEPARTAMENTO	PROVINCIA	NIVEL DE RIESGO							
		MUY ALTO		ALTO		MEDIO		BAJO	
		POBLACION	VIVIENDA	POBLACION	VIVIENDA	POBLACION	VIVIENDA	POBLACION	VIVIENDA
ANCASH	BOLOGNESI	0	0	495	146	23,302	6,672	0	0
ANCASH	HUARMEY	0	0	25,117	7,412	5,443	1,818	0	0
ANCASH	OCROS	0	0	0	0	7,039	2,549	0	0
ANCASH	RECUAY	0	0	0	0	14,723	4,356	2,462	728
CALLAO	CALLAO	629,768	153,611	364,726	91,209	0	0	0	0
ICA	CHINCHA	0	0	160,103	39,341	66,010	17,793	0	0
LIMA	BARRANCA	0	0	122,928	31,806	21,453	6,320	0	0
LIMA	CAÑETE	0	0	137,935	36,267	102,078	26,687	0	0
LIMA	CAJATAMBO	0	0	0	0	6,559	2,159	0	0
LIMA	CANTA	0	0	5,710	1,592	5,838	2,238	0	0
LIMA	HUARAL	0	0	179,056	45,441	4,842	1,707	0	0
LIMA	HUAROCHIRI	0	0	28,498	7,397	29,647	9,017	0	0
LIMA	HUAURA	0	0	187,834	50,405	39,851	10,482	0	0
LIMA	LIMA	4,177,986	1,060,053	4,396,988	1,115,147	0	0	0	0
LIMA	OYON	0	0	0	0	17,739	4,608	0	0
LIMA	YAUYOS	0	0	4,626	1,436	15,837	5,285	0	0
<b>TOTAL</b>		<b>4,807,754</b>	<b>1,213,664</b>	<b>5,614,016</b>	<b>1,427,599</b>	<b>360,361</b>	<b>101,691</b>	<b>2,462</b>	<b>728</b>

Fuente: Elaborado por CENEPRED.

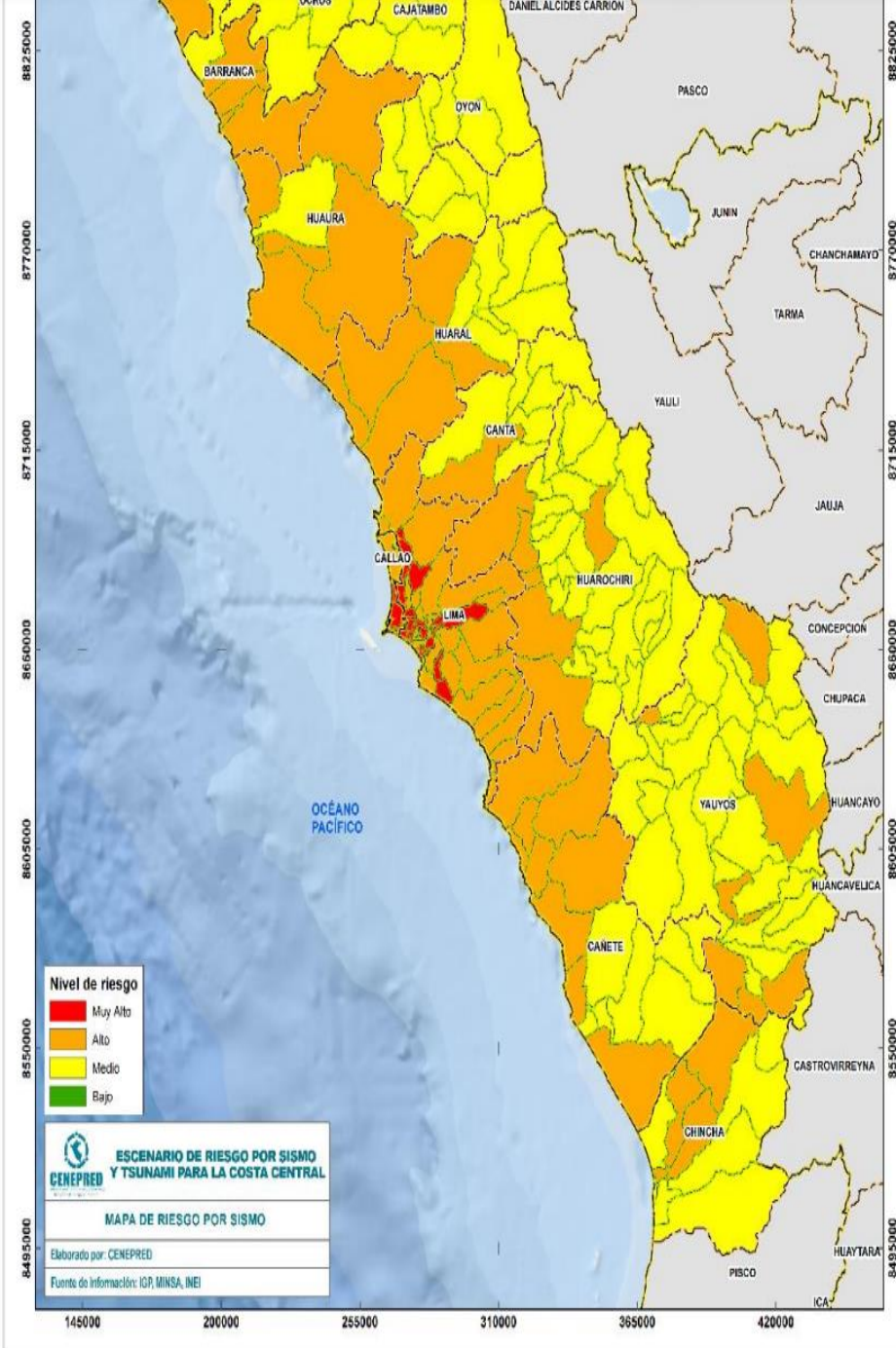

## 9.3. Susceptibilidad Por Tsunami

### Mapa de susceptibilidad por tsunami

- Se identificaron a los 31 distritos del litoral con cartas de inundación por tsunami. De los cuales, las áreas (provincias) sombreadas en rojo presentan un nivel de susceptibilidad muy alto.

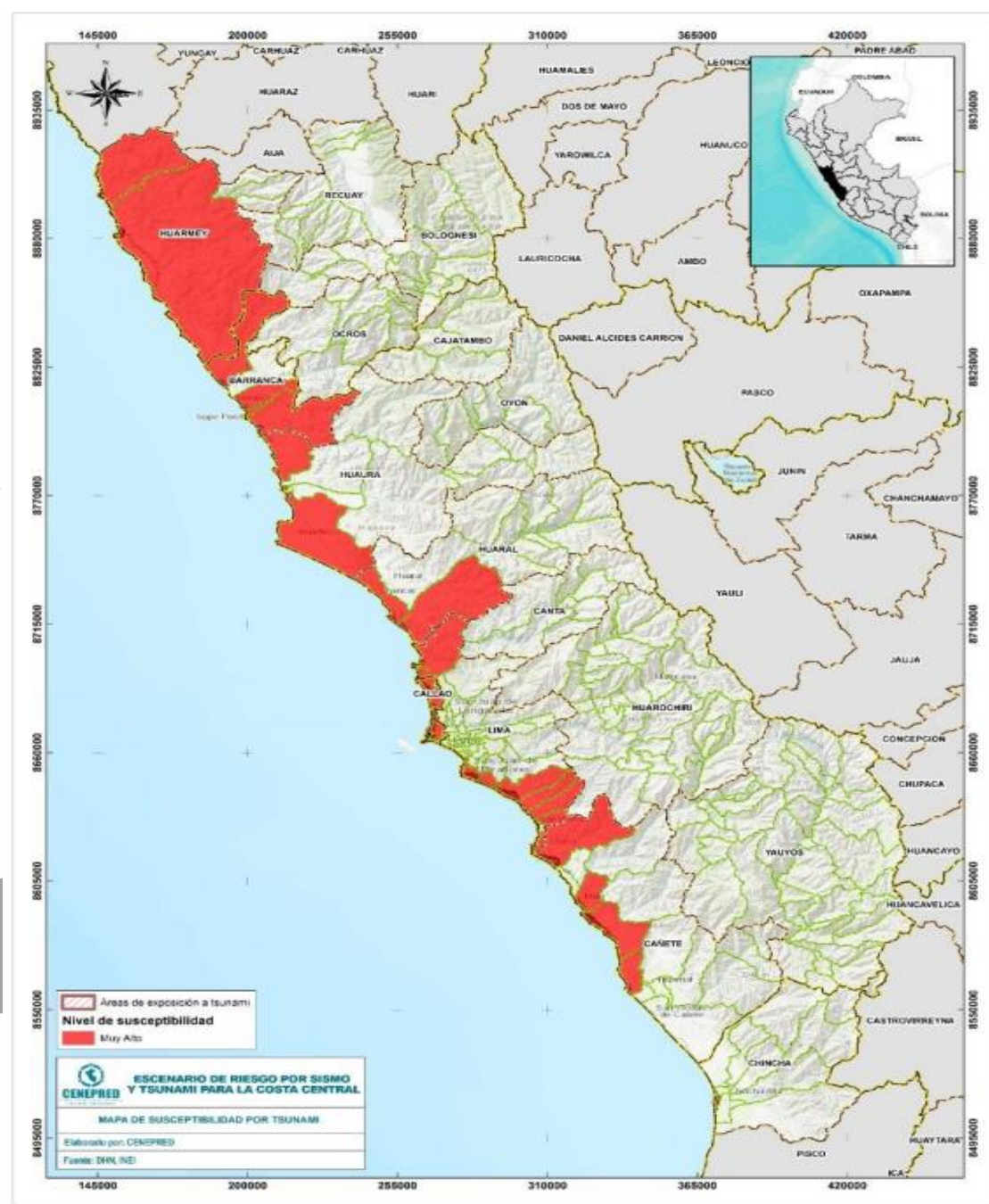

## 9.4. Zonas de riesgo por tsunami en la Costa Central

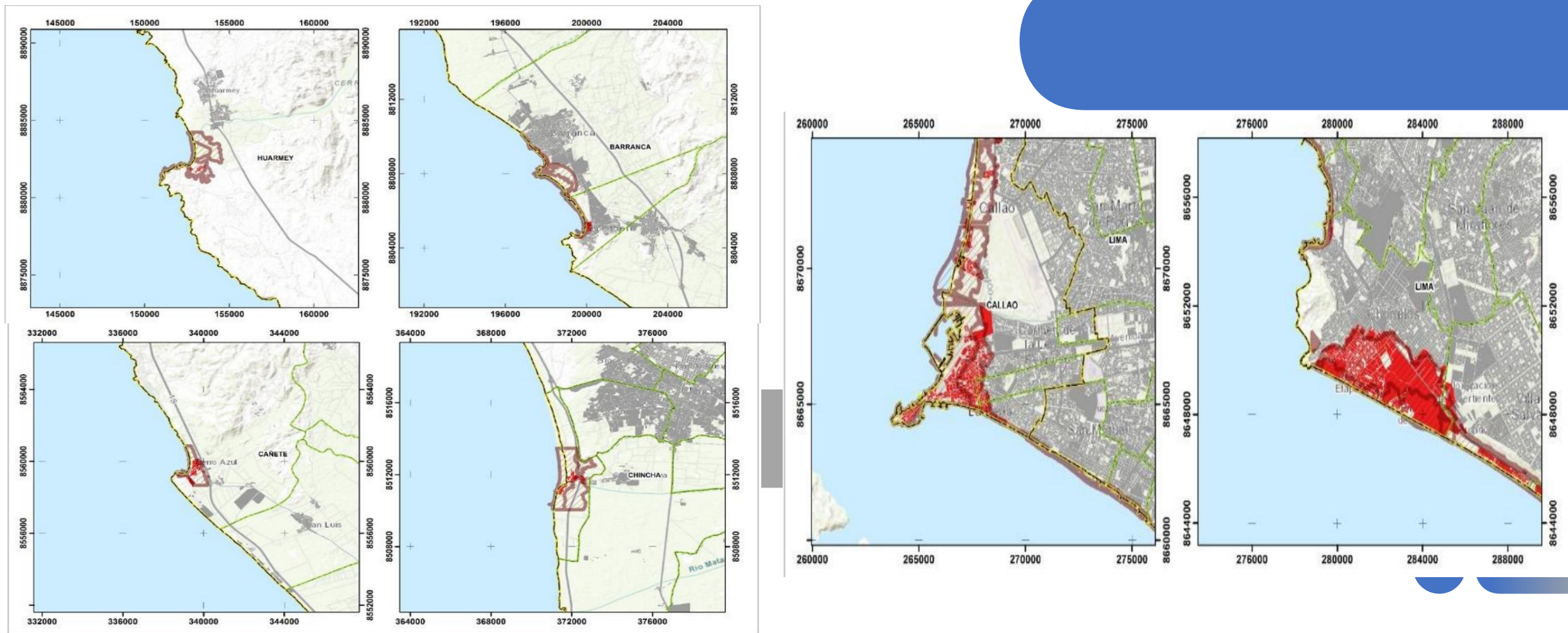

DEPARTAMENTO	PROVINCIA	DISTRITOS	Elementos expuestos		
			Población	Viviendas	Cant. Manzanas
ANCASH	HUARMEY	CULEBRAS	294	116	6
ANCASH	HUARMEY	HUARMEY	875	336	22
CALLAO	CALLAO	BELLAVISTA	8,071	2,450	42
CALLAO	CALLAO	CALLAO	118,303	33,901	880
CALLAO	CALLAO	LA PERLA	6,709	2,199	34
CALLAO	CALLAO	LA PUNTA	3,724	1,410	35
CALLAO	CALLAO	VENTANILLA	25,284	6,443	231
ICA	CHINCHA	TAMBO DE MORA	2,875	897	35
LIMA	BARRANCA	BARRANCA	762	323	19
LIMA	BARRANCA	PARAMONGA	1,231	553	30
LIMA	BARRANCA	SUPE	271	87	8
LIMA	BARRANCA	SUPE PUERTO	343	121	6
LIMA	CAÑETE	ASIA	3,747	1,129	70
LIMA	CAÑETE	CERRO AZUL	3,791	1,360	51
LIMA	CAÑETE	CHILCA	1,289	449	25
LIMA	CAÑETE	MALA	1,593	522	28
LIMA	HUARAL	AUCAMALLA	50	14	1
LIMA	HUARAL	CHANCAY	3,007	892	47
LIMA	HUAURA	CALETA DE CARQUIN	4,093	1,198	52
LIMA	HUAURA	HUACHO	1,200	305	10
LIMA	HUAURA	VEGUETA	152	57	4
LIMA	LIMA	ANCON	5,235	2,021	80
LIMA	LIMA	BARRANCO	164	60	1
LIMA	LIMA	CHORRILLOS	51,414	13,912	373
LIMA	LIMA	LURIN	30,262	9,183	274
LIMA	LIMA	PUCUSANA	1,347	546	30
LIMA	LIMA	PUNTA HERMOSA	913	810	19
LIMA	LIMA	PUNTA NEGRA	996	471	16
LIMA	LIMA	SAN BARTOLO	170	340	4
LIMA	LIMA	SANTA ROSA	94	26	2
LIMA	LIMA	VILLA EL SALVADOR	4,526	1,294	54
<b>TOTAL</b>			<b>282,785</b>	<b>83,425</b>	<b>2,489</b>

**Zonas de riesgo por tsunami: población y viviendas**

- En síntesis, a partir de la determinación de las zonas de riesgo por tsunami en la Costa Central, se obtuvieron los siguientes resultados: 282,785 personas, 83,425 viviendas y 2,489 manzanas en todo el ámbito de estudio.

# 9.5. Metodología Del Escenario De Riesgo Por Tsunami

Esquema metodológico del escenario de riesgo por tsunami en la costa central del Perú.

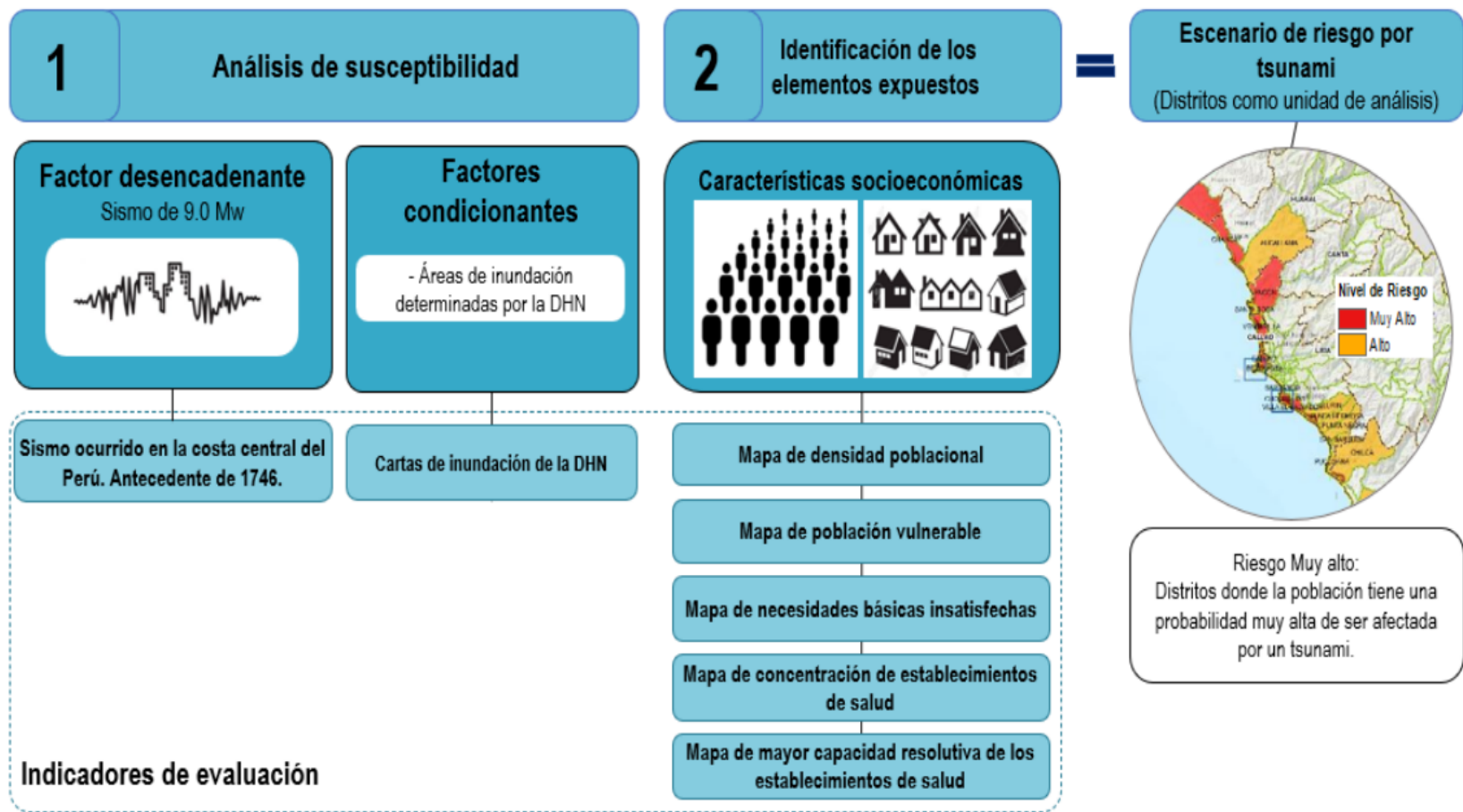



# X. ANÁLISIS DEL DISTRITO DE MAGDALENA DEL MAR.

- El distrito de Magdalena del Mar es uno de los 43 distritos de la Provincia de Lima, está
- ubicado en la parte norcentral occidental del territorio peruano, tiene una altitud media de
- 58 msnm, limita con los siguientes distritos:
- Por el Norte con San Miguel
- Por el Este con Pueblo Libre y Jesús María
- Por el Sur con San Isidro
- Por el Oeste con el Océano Pacífico.

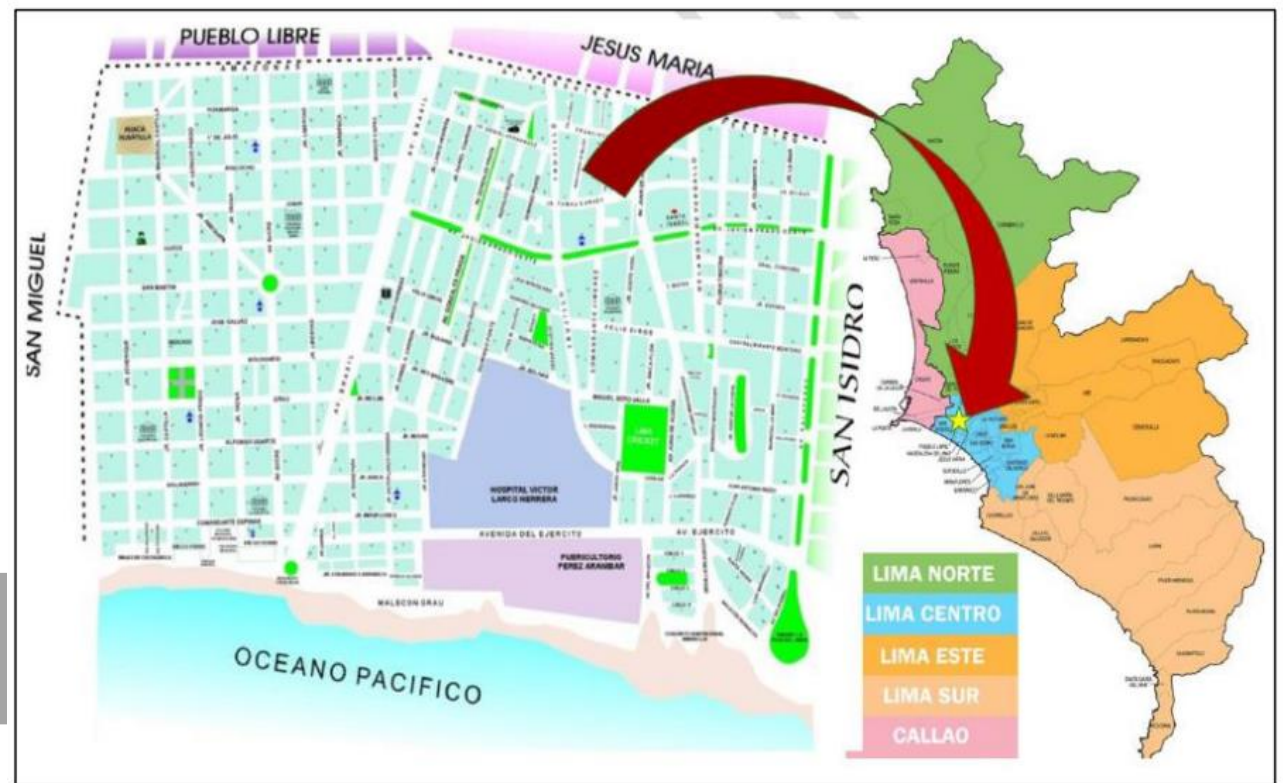

Fuente: Instituto Nacional de Estadística e Informática

Elaboración: Dirección de Redes Integradas de Salud Lima Centro

# 10.1. Población Del Distrito De Magdalena Del Mar Y Escenario De Riesgo.

- De acuerdo con el censo realizado a nivel nacional, en el distrito de Magdalena del Mar contaba al 2017 con una población de 60,290 habitantes, superior en 9,526 (18,8%) a los 50,764 habitantes registrado en el censo del año 2007, lo que muestra un crecimiento acelerado de su población.

Población por sexo - 2017

P: Sexo	Casos	%	Acumulado %
Hombre	27 462	45.55%	45.55%
Mujer	32 828	54.45%	100.00%
Total	60 290	100.00%	100.00%

Fuente: Censo Nacional de Población y Vivienda 2017. INEI.

Elaboración: Gerencia de Planeamiento y Presupuesto - MDMM

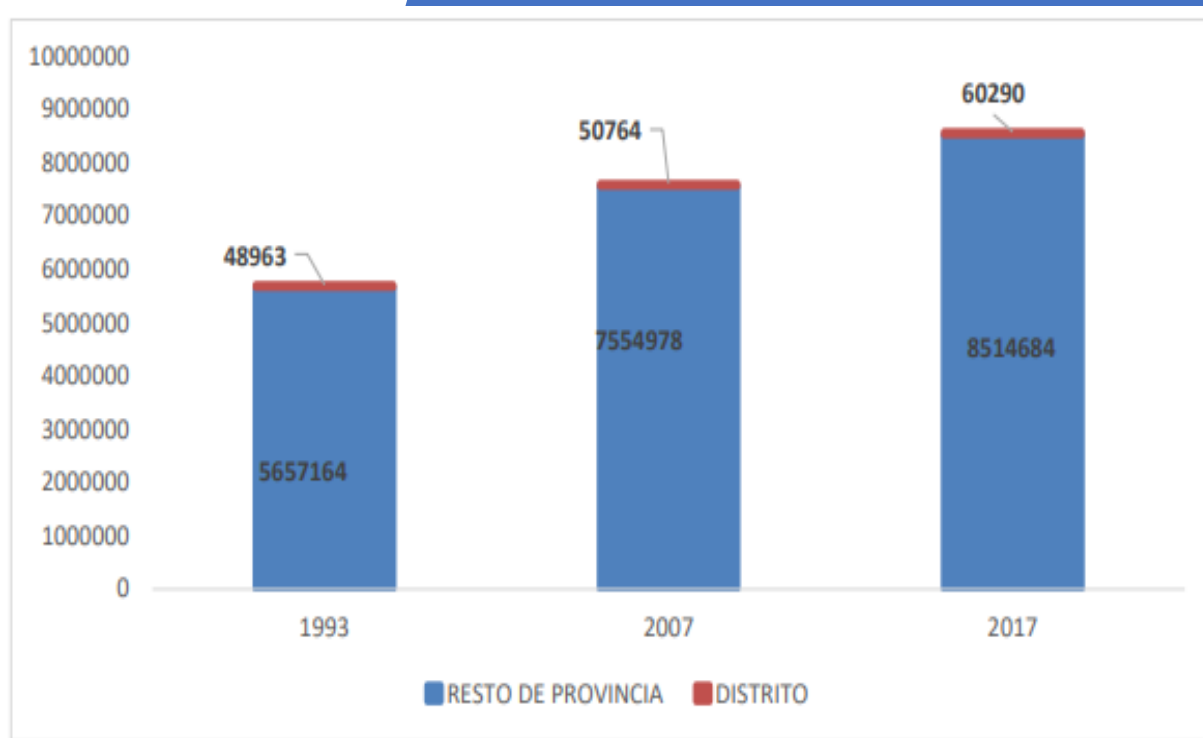

Fuente: Instituto Nacional de Estadística e Informática

Elaboración: Dirección de Redes Integradas de Salud Lima Centro

## 10.2. PELIGROS CLIMÁTICOS DEL DISTRITO DE MAGDALENA DEL MAR

- El distrito de Magdalena del Mar sufre los impactos directos de 6 peligros relacionados al Cambio Climático, dichos peligros están identificados en las zonas que muestran en la Figura 1.

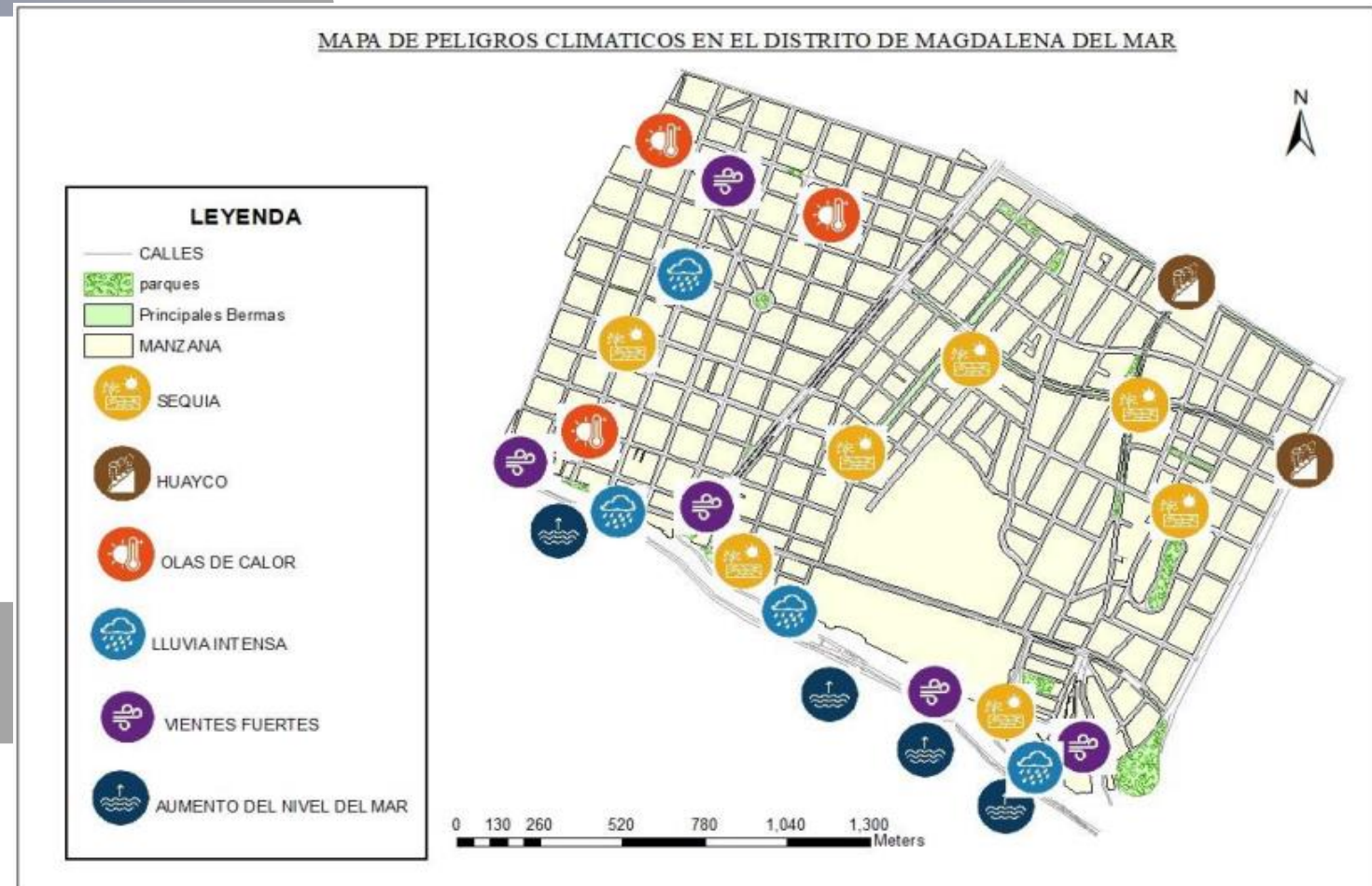

## 10.3. Evaluación de probabilidad de ocurrencia de los peligros.

<b>Peligro</b>	<b>Nivel de riesgo y peligro actual</b>	<b>Cambio previsto en su intensidad</b>	<b>Cambio previsto en frecuencia</b>	<b>Marco temporal</b>
Olas de Calor	Alto	Incremento	Incremento	Corto plazo
Sequía	Alto	Incremento	Incremento	Mediano plazo
Aumento del nivel del mar y erosión costera	Muy alto	Incremento	Incremento	Corto plazo
Lluvias intensas, nevadas y granizadas	Bajo	Sin cambios	Sin cambios	Se desconoce
Vientos Fuertes, tornados y huracanes	Bajo	Sin cambios	Sin cambios	Se desconoce
Huaicos	Media	Incremento	Sin cambios	Mediano plazo

*Elaboración: Gerencia de Planeamiento y Presupuesto – MDMM*

En la tabla se muestran los peligros a los que está expuesto el distrito, siendo los de mayor riesgo las olas de calor, y el aumento del nivel del mar y erosión costera, puesto que cada año debido al calentamiento global los efectos de estos vienen siendo cada vez mayor y constante, se prevé que a un corto y medio plazo suframos las consecuencias.

## 10.4. Mapa de vulnerabilidad del distrito de Magdalena del Mar

- La vulnerabilidad en Olas de Calor es alta especialmente en verano, y afecta a todo el distrito con altas temperaturas y radiación, pero de forma específica son las zonas del estrato socioeconómico bajo y medio-bajo.
- En cuanto a Sequía, presenta una vulnerabilidad alta, pues el distrito y en general Lima consume más agua potable de la que hay disponible, siendo el estrato socioeconómico bajo y medio-bajo los más afectados por su poca capacidad de respuesta debido a su condición física y/o económica

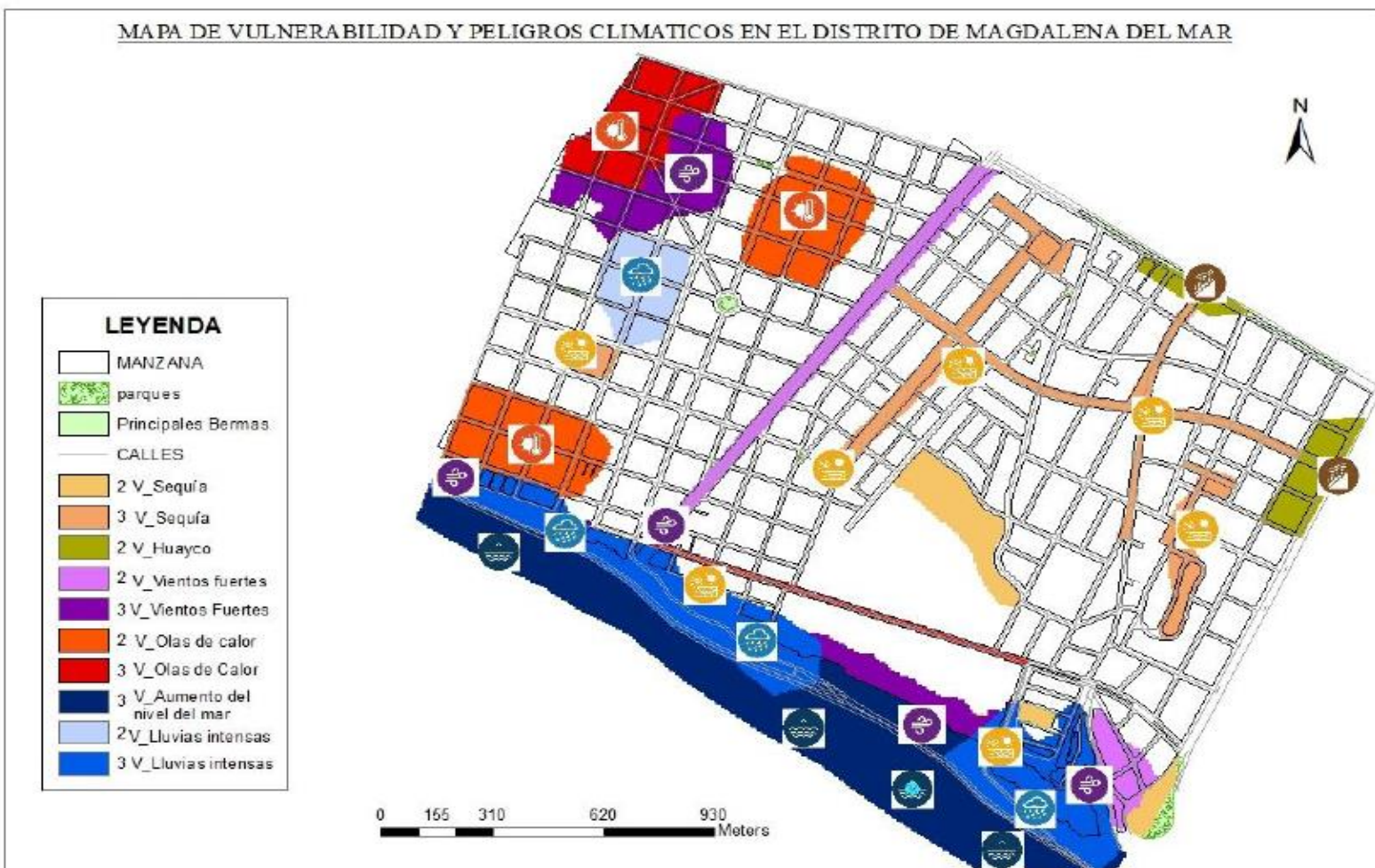

Fuente: Plan Local De Cambio Climático De La Municipalidad Distrital De Magdalena Del Mar 2021-2023

Elaboración: Gerencia de Planeamiento y Presupuesto – MDMM

# 10.5. EVALUACIÓN DE LA VULNERABILIDAD DEL DISTRITO DE MAGDALENA DEL MAR

- En cuanto al Aumento del Nivel del Mar, la vulnerabilidad es muy alta pues se prevé que el nivel del mar aumentará progresivamente y la infiltración del agua salada puede afectar las bases de las edificaciones, la tierra cercana y las reservas de pozos de agua dulce que tiene el distrito, además de la vulnerabilidad a los oleajes que enfrenta la Playa Marbella.
- En cuanto a Lluvias y Lloviznas la vulnerabilidad es baja pues el distrito presenta de manera ocasional lloviznas o garúas y en raras ocasiones estas duran mucho tiempo.
- En lo que se refiere a Vientos Fuertes y Vendavales, la vulnerabilidad es baja pues el distrito no presenta vientos fuertes, lo que si presenta es niebla y neblina en casi la mitad del distrito (desde el litoral hasta casi el Jr. Cusco) se ve afectado por estas y vienen acompañadas de partículas de sal y arena, que dañan las edificaciones y causan enfermedades respiratorias en la población, esto se da durante todo el año, pero con menor cantidad de horas durante el verano.
- Por último, en cuanto a la vulnerabilidad por Huaicos es media porque no presentan un peligro directo al distrito, lo máximo en que puede afectar es el corte de agua potable, por motivos de contaminación de los ríos que abastecen de agua a Lima, dificultando el proceso de potabilización.

# XI. ACTIVIDADES DE LA OFICINA DURANTE EL TIEMPO DE MONITOREO.



Capacitación de Primeros Auxilios – Módulo completo a los brigadistas de la Institución, dicha capacitación tuvo una duración de (03) tres horas aprox.  
(Viernes, 19 de mayo de 2023 / Hora: 11:00 hrs.)

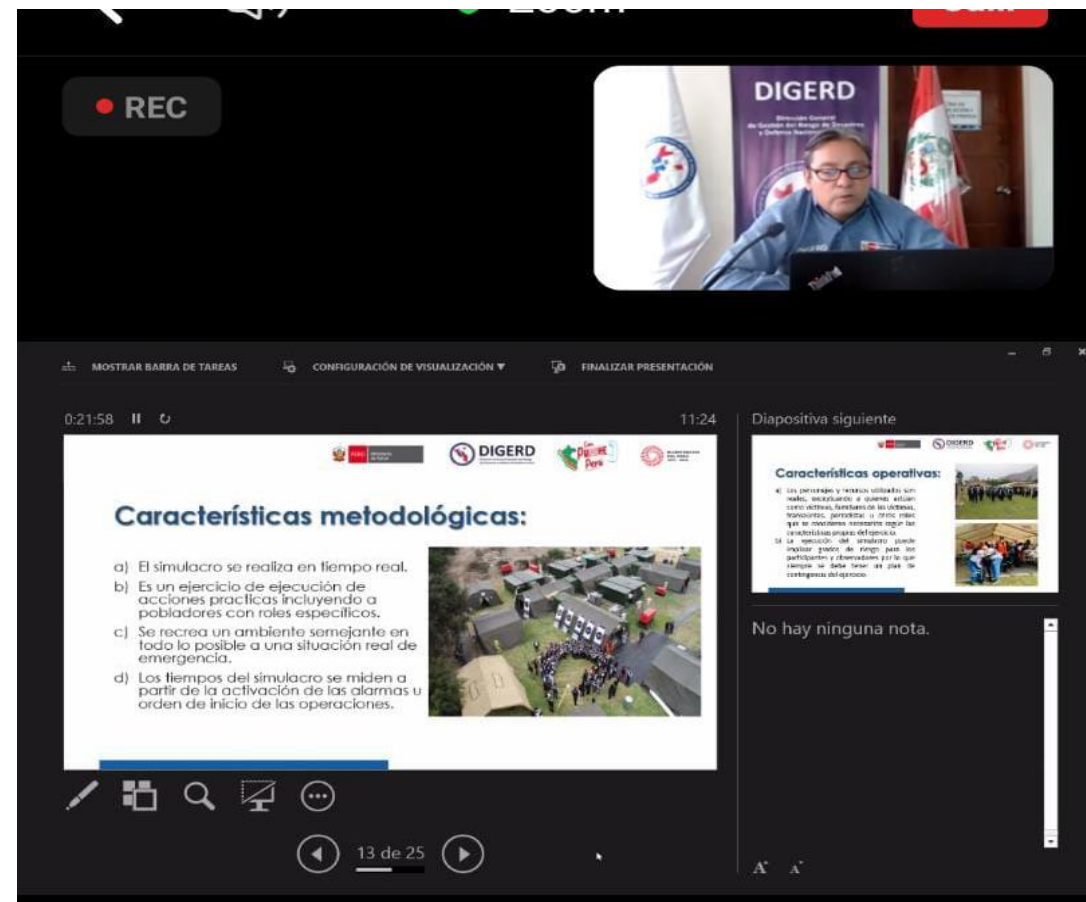

Participación a la reunión convocada por la DIGERD vía ZOOM, para tratar los siguientes temas: simulaciones y simulacros, lineamientos de simulacro nacional multipeligro del 31 de mayo.  
(Jueves, 18 de mayo de 2023 / Hora: 11:00 hrs.)

# XII. BRIGADISTAS DE INTERVENCIÓN INICIAL INSTITUCIONAL.

- De acuerdo a la Resolución Directoral N° 012-2023-DG-HVLH-MINSA, actualmente contamos con 24 Brigadistas de intervención inicial en la institución:

## BRIGADISTAS DEL HVLH (Por género)

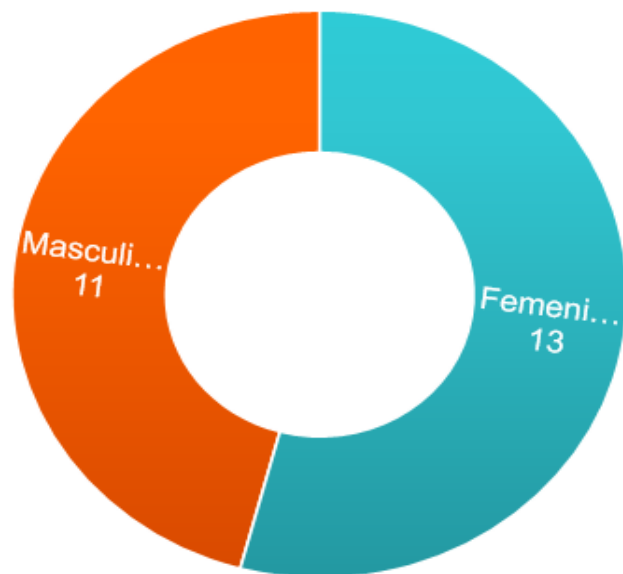

■ Femenino ■ Masculino

SEXO	CANTIDAD
Femenino	13
Masculino	11
TOTAL	24



# BRIGADISTAS DEL HVLH (POR DISTRITO DE RESIDENCIA)

DISTRITO	CANTIDAD DE BRIGADISTAS
Barranco	2
Breña	1
Callao	1
Comas	1
Independencia	1
Independencia	1
Jesus María	2
Lince	3
Los Olivos	2
Magdalena del Mar	2
Mi Peru	1
Rímac	1
San Juan de Lurigando	1
Surco	2
Surquillo	2
Villa El Salvador	1
<b>Total general</b>	<b>24</b>

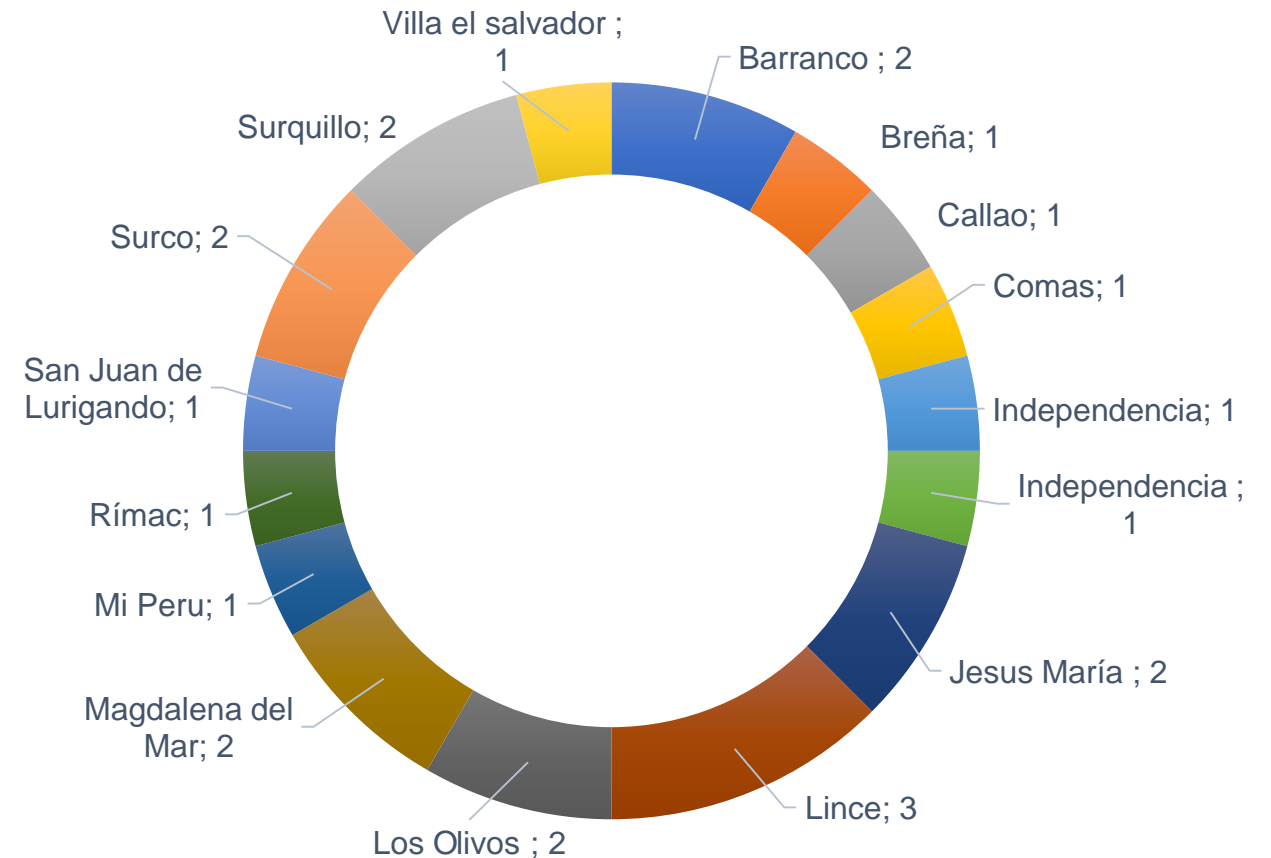

FUENTE: Elaboración propia

# BRIGADISTAS DEL HVLH (POR CARGO)

CARGOS	CANTIDAD DE BRIGADISTAS
Asistente Ejecutiva	1
Médico	1
Obstetra	1
Piloto de ambulancia	5
Psicólogo	4
Servicios Generales	1
Técnico Administrativo	3
Técnico en enfermería	5
Trabajadora Social	3
<b>Total general</b>	<b>24</b>

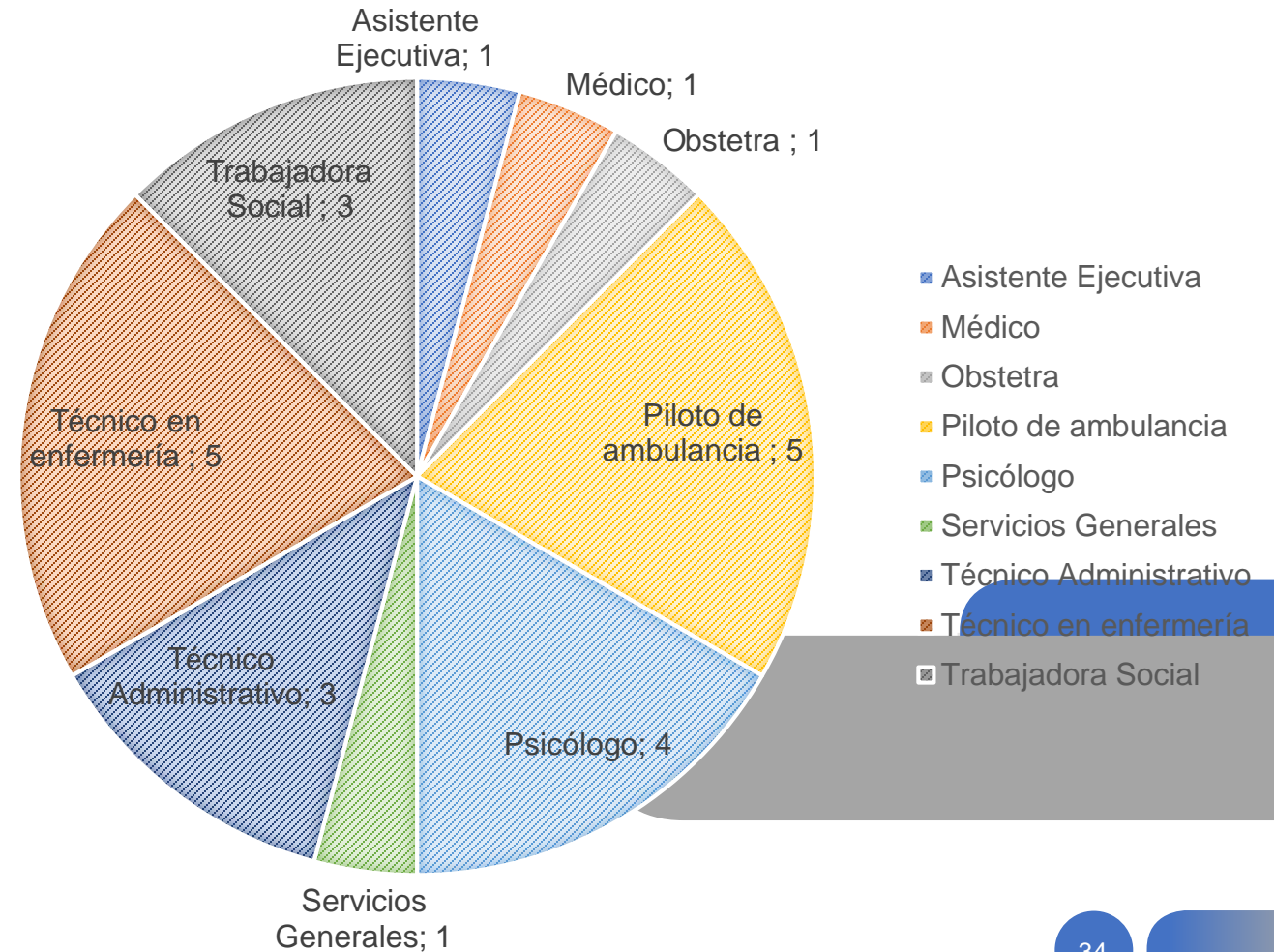

# BRIGADISTAS DEL HVLH (POR GRUPO ETARIO)

RANGO DE EDAD	CANTIDAD DE BRIGADISTAS
30-40	1
40-50	10
50-60	9
60-70	4
TOTAL	24

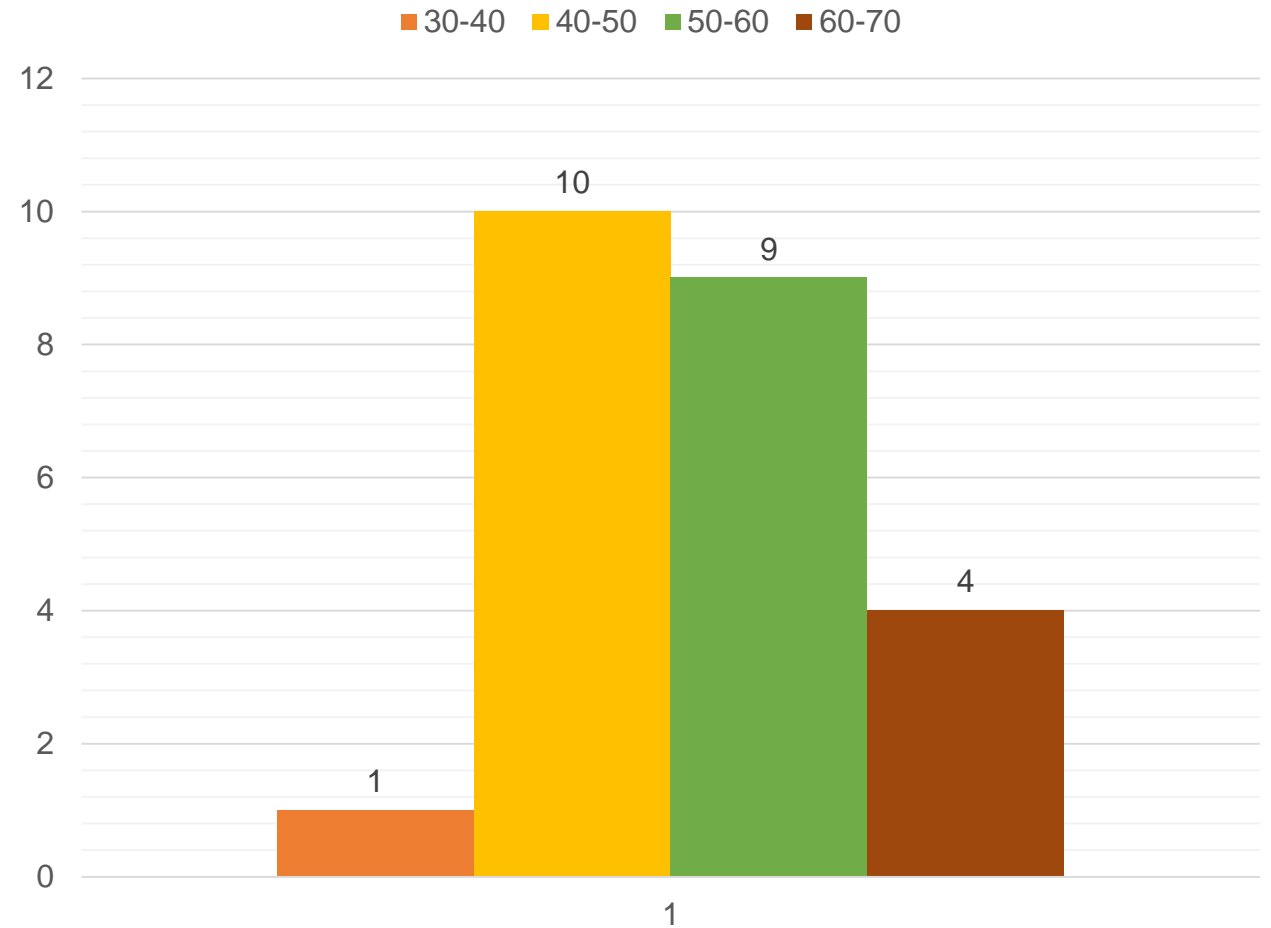

FUENTE: Elaboración propia

# XIII. PRINCIPALES RECURSOS PARA LA RESPUESTA A EMERGENCIAS Y DESASTRES.

- Personal activo del EMED SALUD HVLH y 24 brigadistas hospitalarios.
- 02 grupos electrógenos (100 Kw y 10 Kw) operativos.
- 02 ambulancia Tipo II equipada y operativa.
- 01 equipos de radio base (VHF) y 4 equipos de comunicación VHF portátiles.
- 01 radio TETRAoperativo.
- 05 carpas de campaña para la infraestructura móvil.
- 13 camillas operativas.





PERÚ

Ministerio de Salud

Dirección de Redes Integradas  
de Salud Lima Centro

Hospital Víctor Larco  
Herrera

# EMED SALUD

## HOSPITAL VÍCTOR LARCO HERRERA

**UGRED**

Unidad de Gestión de  
Riesgos de Emergencias  
y Desastres



HOSPITAL VÍCTOR LARCO HERRERA

### Dirección:

Av. Del Ejército N° 600 Magdalena Del Mar

### Teléfono:

(+51) 991128258

### Correo electrónico:

occa60larcoherrera@gmail.com

