

# SALA DE CRISIS DE EMERGENCIAS Y DESASTRES N° 014 - 2023

ESPACIO DE MONITOREO DE  
EMERGENCIAS Y DESASTRES

HOSPITAL VÍCTOR LARCO HERRERA

Del 10 de abril al 16 de  
abril de 2023



# CONTENIDO

1. Normas vigentes.
2. Jurisdicción Y Población Del Distrito De Magdalena Del Mar.
3. Organigrama Del Espacio De Monitoreo De Emergencias Y Desastres.
4. Sistema De Comando De Incidencias De La Institución.
5. Ámbito De Aplicación En Caso De Emergencias Y/O Desastres.
6. Reporte De Sobredemanda – Camas Disponibles.
7. Sala Situacional Del Covid-19 En El HVLH.
8. Brecha De Inmunización: Personal Y Usuarios Del HVLH Vacunados Con Diferentes Tipos De Biológicos.
9. Monitoreo De Instituciones Técnico Científicas.
10. Eventos Registrados En El Distrito De Magdalena Durante El Tiempo De Monitoreo.
11. Brigadistas De Intervención Inicial Institucional.
12. Actividades De La Oficina Durante El Tiempo De Monitoreo.
13. Principales Recursos Para La Respuesta A Emergencias Y Desastres.

# I. NORMAS VIGENTES

- **DS N°035-2023-PCM:** Decreto Supremo que declara el Estado de Emergencia en varios distritos de algunas provincias de los departamentos de Áncash, Apurímac, Arequipa, Ayacucho, Cusco, Huancavelica, Huánuco, Ica, Junín, Lima, Moquegua, Puno y Tacna; y, de la Provincia Constitucional del Callao, por peligro inminente ante intensas precipitaciones pluviales.
- **Resolución Ministerial N° 225-2020-MINSA:** Declarar alerta roja en los establecimientos de salud y en la oferta móvil complementaria instalada a nivel nacional, ante los efectos del COVID-19.
- **Resolución Ministerial N° 309-2020-MINSA:** Aprobar el Documento Técnico: Lineamientos para el fortalecimiento de de salud, redes de salud y oferta móvil frente al COVID-19 (en fase de transmisión comunitaria), en el marco de la alerta roja declarada por Resolución Ministerial N° 225-2020-MINSA.
- **Decreto Supremo N° 003-2023-SA:** Emergencia Sanitaria por el plazo de 90 días calendario contados desde el 25 de febrero de 2023. Con esta nueva extensión, la Emergencia Sanitaria se prorroga hasta el 25 de mayo de 2023.





## II. JURISDICCIÓN Y POBLACIÓN DEL DISTRITO DE MAGDALENA DEL MAR.

El distrito de Magdalena del Mar es uno de los 43 distritos de la Provincia de Lima, está ubicado en la parte norcentral occidental del territorio peruano, tiene una altitud media de 58 msnm, limita con los siguientes distritos:

- Por el Norte con San Miguel
- Por el Este con Pueblo Libre y Jesús María
- Por el Sur con San Isidro
- Por el Oeste con el Océano Pacífico.



Figura 1. Población total del Distrito del Mar, Resto De La Provincia De Lima 1993-2017

Fuente: Instituto Nacional de Estadística e Informática

Elaboración: Dirección de Redes Integradas de Salud Lima Centro

## 2.1. POBLACIÓN EN EL DISTRITO DE MAGDALENA DEL MAR.

- De acuerdo con el censo realizado a nivel nacional, en el distrito de Magdalena del Mar se contaba al 2017 con una población de 60,290 habitantes, superior en 9,526 (18,8%) a los 50,764 habitantes registrado en el censo del año 2007, lo que muestra un crecimiento acelerado de su población.

P: Sexo	Casos	%	Acumulado %
Hombre	27 462	45.55%	45.55%
Mujer	32 828	54.45%	100.00%
Total	60 290	100.00%	100.00%

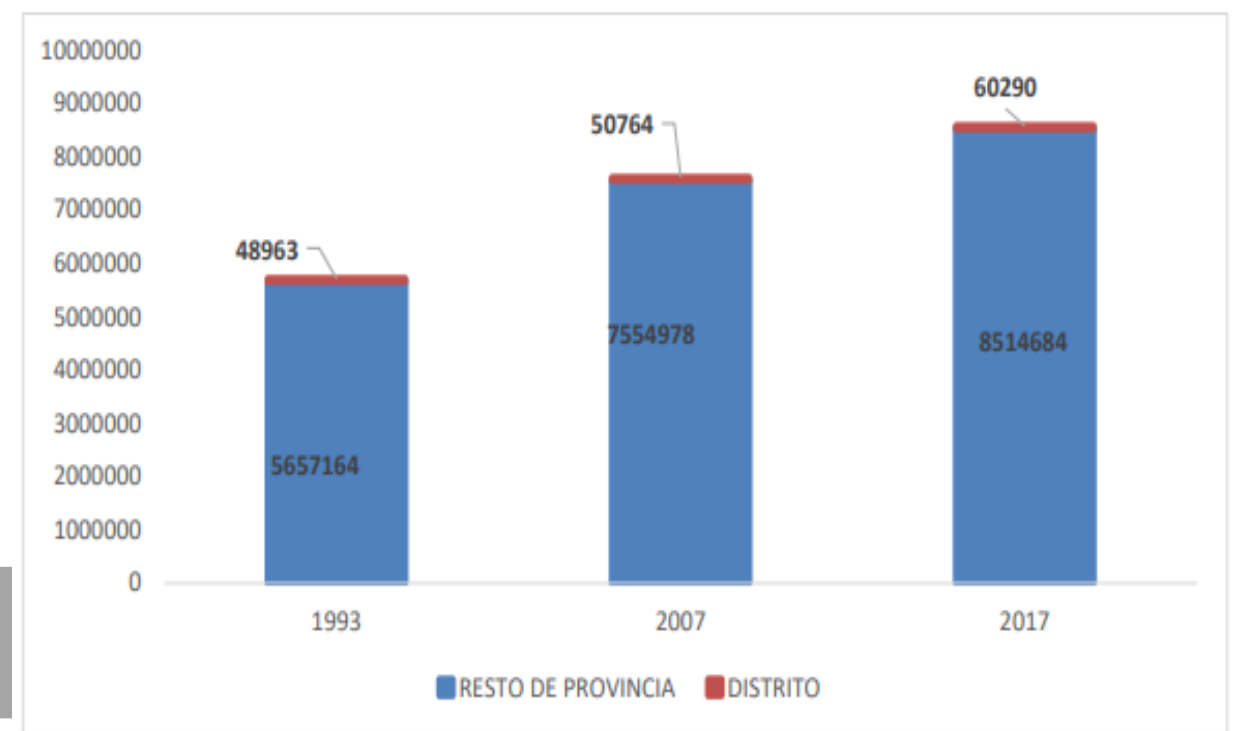

Gráfica 1. Población total del Distrito del Mar, Resto De La Provincia De Lima 1993-2017

Fuente: Instituto Nacional de Estadística e Informática

Elaboración: Dirección de Redes Integradas de Salud Lima Centro

## 2.2. PELIGROS CLIMÁTICOS DEL DISTRITO DE MAGDALENA DEL MAR

El distrito de Magdalena del Mar sufre los impactos directos de 6 peligros relacionados al Cambio Climático, dichos peligros están identificados en las zonas que muestran en la Figura 1.



Figura 2. Mapa de Peligros climáticos en el Distrito de Magdalena del Mar.

Elaboración: Dirección de Redes Integradas de Salud Lima Centro

# III. ORGANIGRAMA DEL ESPACIO DE MONITOREO DE EMERGENCIAS Y DESASTRES

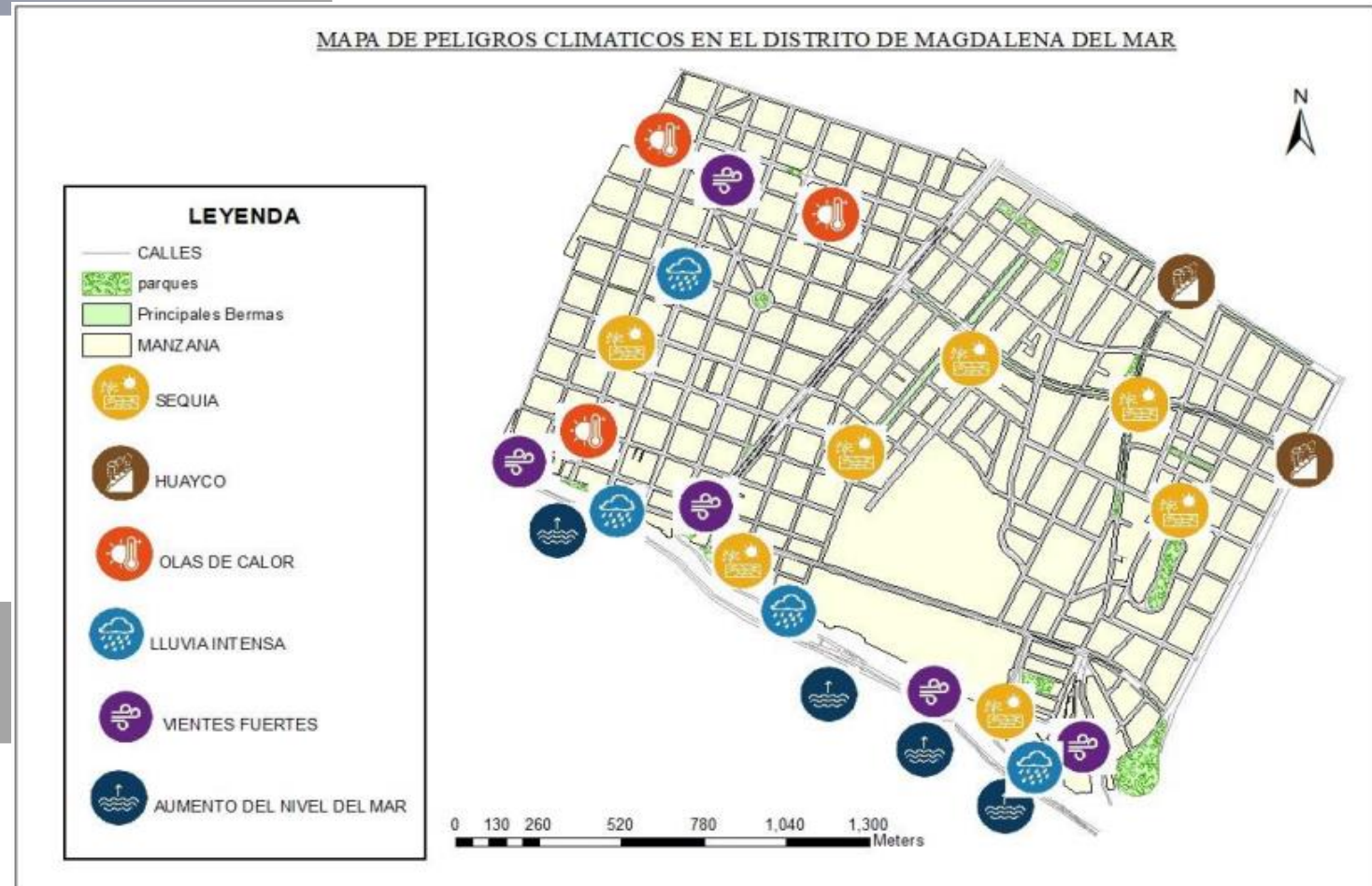
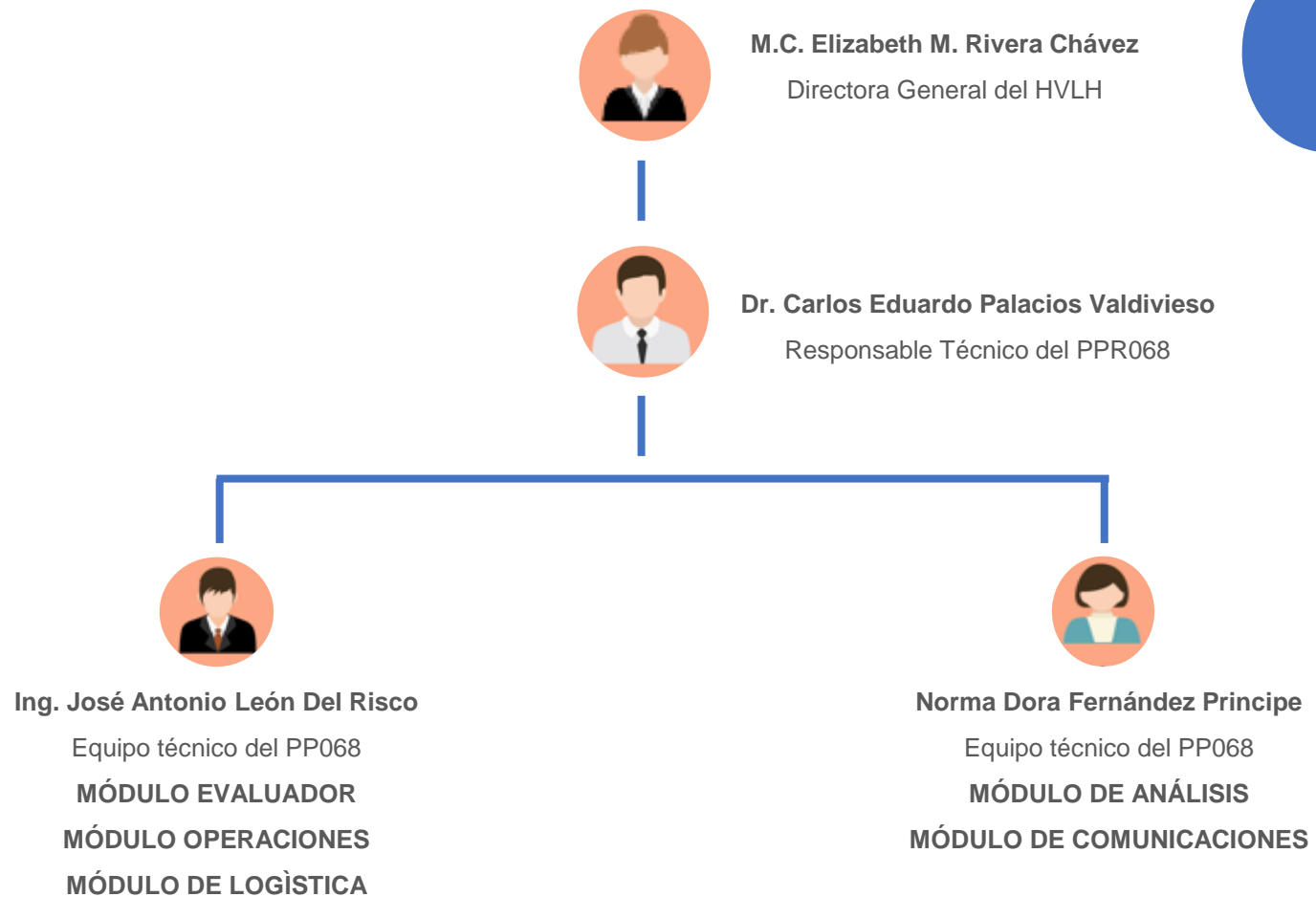

# IV. SISTEMA DE COMANDO DE INCIDENCIAS DE LA INSTITUCIÓN

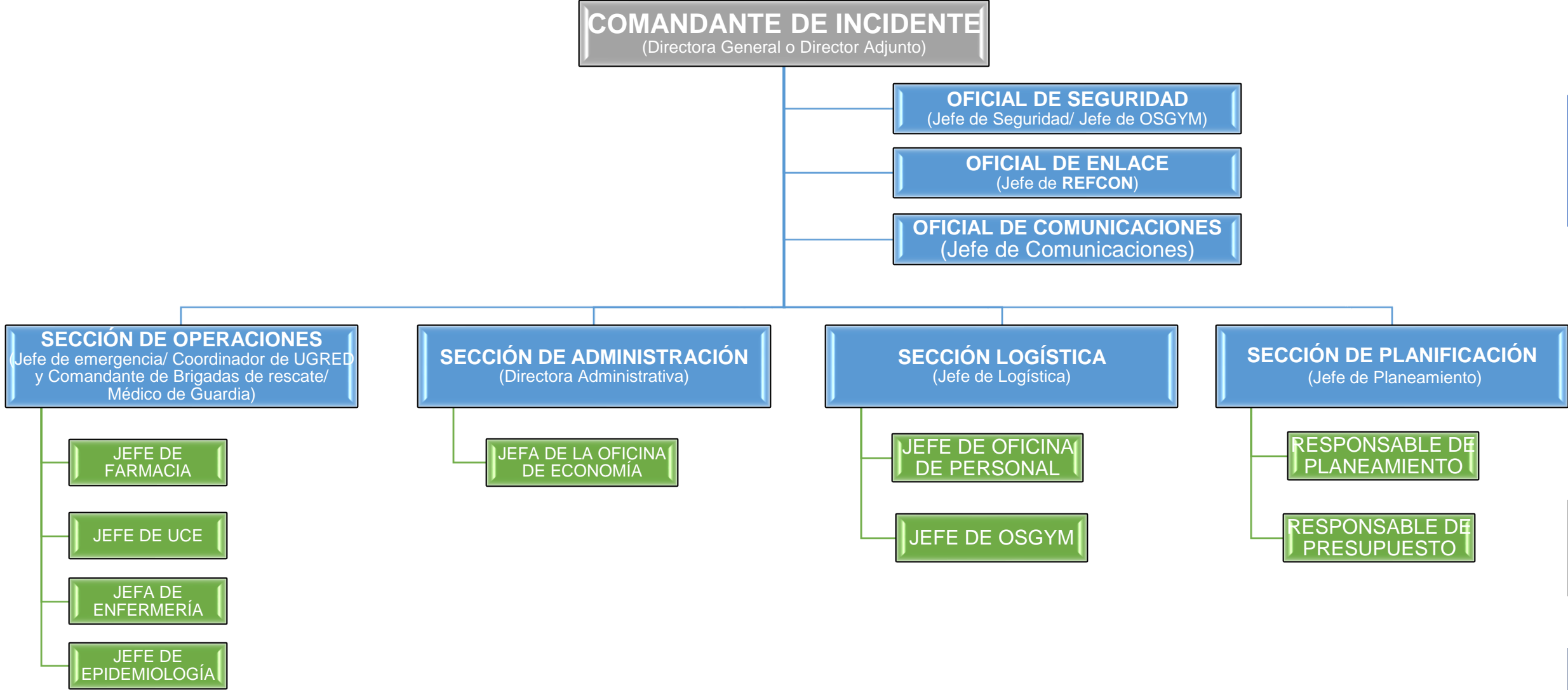



# V. ÁMBITO DE APLICACIÓN EN CASO DE EMERGENCIAS Y/O DESASTRES.

Zonas de Expansión Asistencial del HVLH

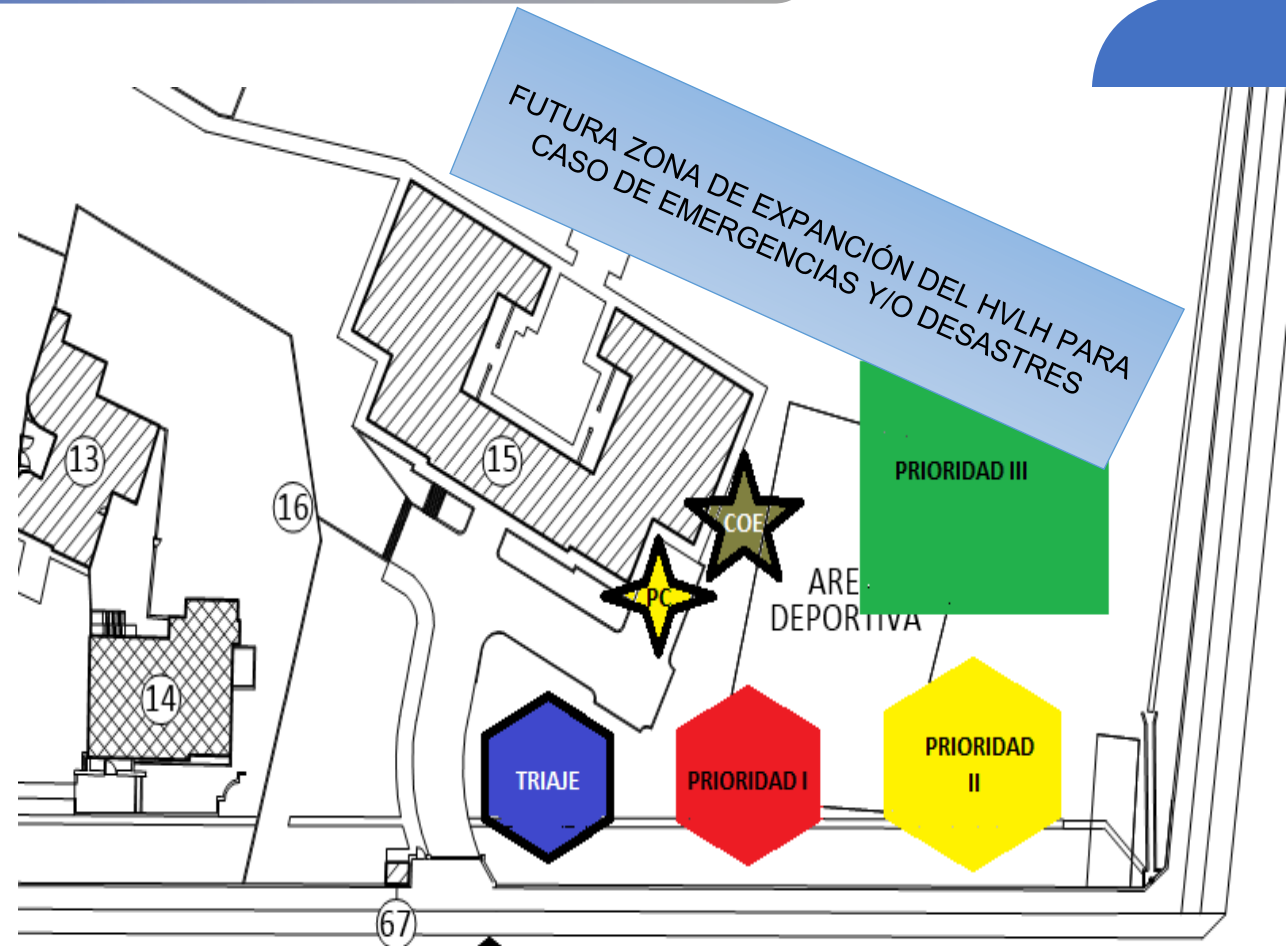

PUERTA DE INGRESO A EMERGENCIA

# PUNTOS DE REUNIÓN EN CASO DE EMERGENCIAS



Figura 3. Puntos de reunión en caso de emergencias en el HVLH

Elaboración: Índice de Seguridad Hospitalaria - HVLH

# PUNTOS DE REUNIÓN EN CASO DE EMERGENCIAS

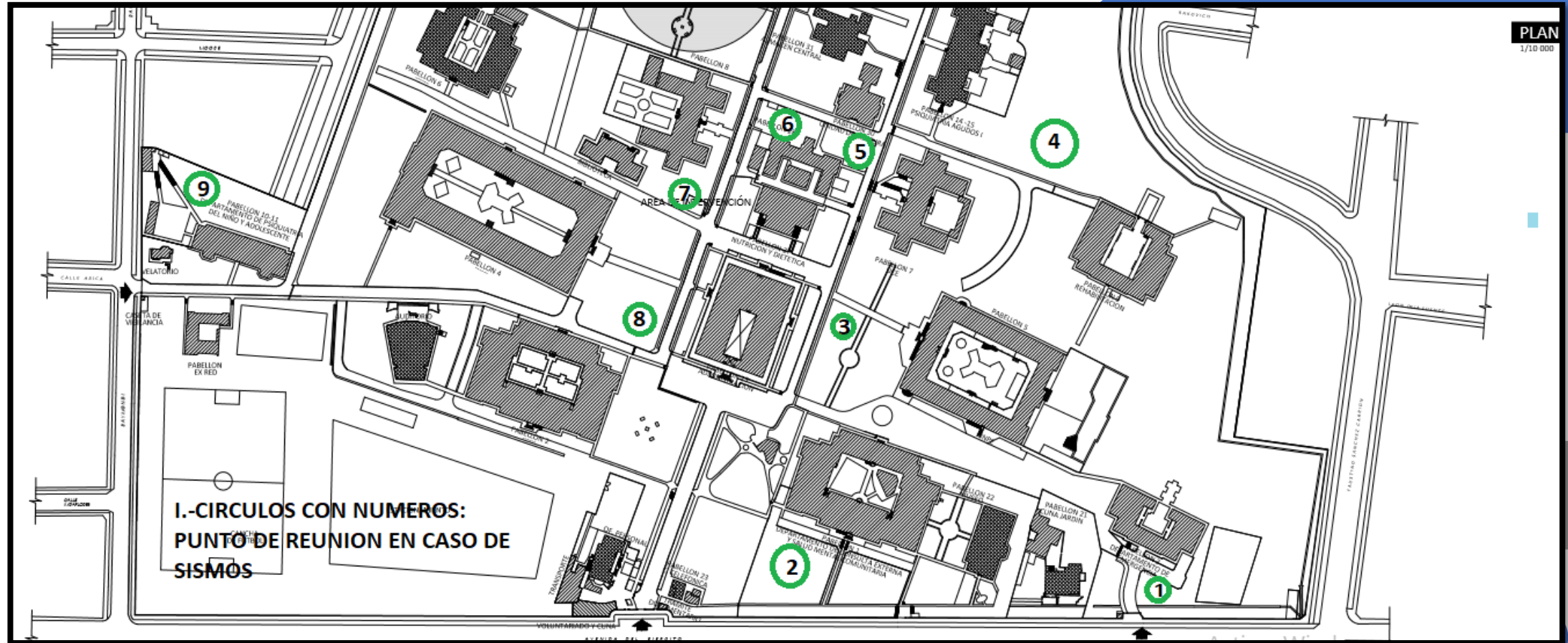

Figura 4. Puntos de reunión en caso de emergencias en el HVLH

Elaboración: Índice de Seguridad Hospitalaria - HVLH

## VI. REPORTE DE SOBREDEMANDA – CAMAS DISPONIBLES

### Durante la semana monitoreada (10/04 - 16/04)

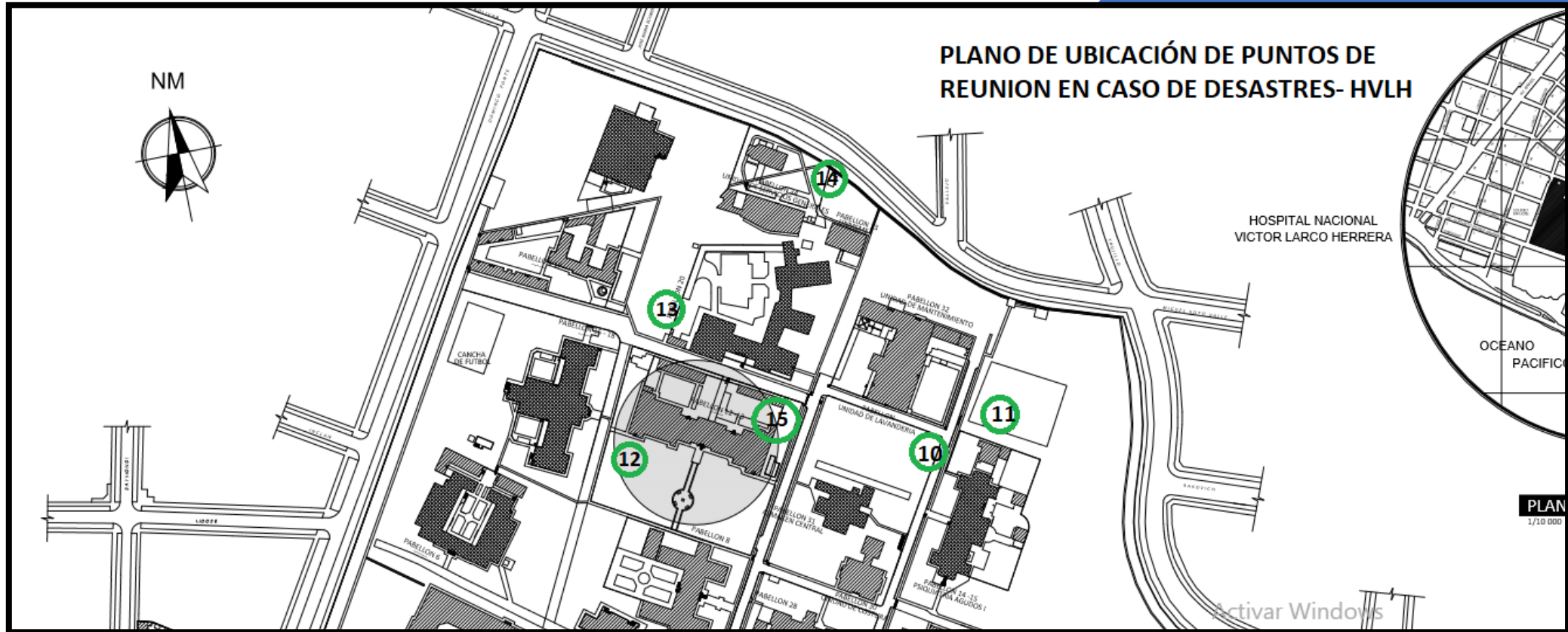
De acuerdo a los reportes de sobredemanda en la institución (camas disponibles), el pabellón de psiquiatría forense durante la semana de monitoreo no contó camas disponibles. En síntesis, la institución presentó un promedio de ocupación de 66% del total de camas.

FECHAS	PABELLÓN													
	PSIQUIATRÍA FORENSE	Pabellón 01 (Hombres)	Pabellón 20 (Mujeres)	Pabellón 18 (Hombres)	Pabellón UCE	Pabellón 04 (Hombres)	Pabellón 05 (Mujeres)	Pabellón 08 (Retardo Mental)	Pabellón 09 (Hombres)	Pabellón 12 (Hombres)	Pabellón 13 (Mujeres)	Pabellón 02 (Psicogeriatría)	Pabellón UCEG	Departamento de Emergencia
10-Abr	0	17	18	35	5	10	11	7	8	12	5	8	9	1
11-Abr	0	16	18	35	5	10	11	7	8	12	5	8	9	2
12-Abr	0	16	17	35	5	10	11	7	8	5	12	9	9	5
13-Abr	0	17	17	35	5	10	11	7	8	5	12	9	9	7
14-Abr	0	16	17	34	5	10	11	7	8	5	12	9	9	3
15-Abr	0	15	15	34	4	10	12	7	8	5	12	9	9	6
16-Abr	0	17	13	34	4	10	12	7	8	12	5	8	9	9

Tabla 1. Sobredemanda – Camas Disponibles

FUENTE: Elaboración propia



# VII. SALA SITUACIONAL DEL COVID-19 EN EL HVLH



TOTAL USUARIOS EN EL HVLH

**329**

Sexo	Casos confirmados
Femenino	0 %
Masculino	0 %

TOTAL MUESTRAS REALIZADAS

**227**

USUARIOS EN AISLAMIENTO

**0**

TASA DE RECUPERACIÓN

**0%**

USUARIOS RECUPERADOS  
(ALTAS EPIDEMIOLÓGICAS)

**0**

FALLECIDOS POR COVID-19 (\*)

**0%**

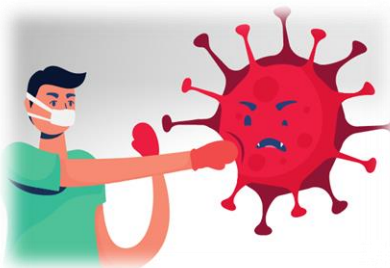

TOTAL TRABAJADORES EN EL HVLH

**1060**

Sexo	Casos confirmados
Femenino	0 %
Masculino	0 %

TOTAL MUESTRAS REALIZADAS

**44**

USUARIOS EN AISLAMIENTO

**0**

TASA DE RECUPERACIÓN

**100%**

USUARIOS RECUPERADOS  
(ALTAS EPIDEMIOLÓGICAS)

**0**

FALLECIDOS POR COVID-19 (\*)

**0%**

# VIII. BRECHA DE INMUNIZACIÓN: PERSONAL Y USUARIOS DEL HVLH VACUNADOS CON DIFERENTES TIPOS DE BIOLÓGICOS.

**USUARIOS VACUNADOS –  
AÑO 2021**

TIPO DE VACUNA	N° CANTIDAD
V. INFLUENZA	200
V. COVID	403
DT	241

**USUARIOS VACUNADOS –  
AÑO 2022**

TIPO DE VACUNA	N° CANTIDAD
V. INFLUENZA	150
V. COVID (I –II-II)	560

**USUARIOS VACUNADOS –  
HASTA MARZO 2023**

TIPO DE VACUNA	N° CANTIDAD
V. COVID (I –II-II)	348
HEPATITIS B	20
DT	10

**PERSONAL VACUNADO –  
AÑO 2021**

TIPO DE VACUNA	N° CANTIDAD
V. INFLUENZA	200
V. COVID	403
DT	241

**PERSONAL VACUNADO –  
AÑO 2022**

TIPO DE VACUNA	N° CANTIDAD
V. INFLUENZA	150
V. COVID (I –II-II)	560

**USUARIOS VACUNADOS –  
HASTA MARZO 2023**

TIPO DE VACUNA	N° CANTIDAD
V. COVID (I –II-II)	348
HEPATITIS B	20
DT	10

# IX. MONITOREO DE INSTITUCIONES TÉCNICO CIENTÍFICAS

- De acuerdo con el Instituto Geofísico del Perú se registró un evento sísmico durante el período de monitoreo realizado desde el 10/04/23 al 16/04/23 en la zona de Lima. Dicho evento no presentó riesgo en las infraestructuras y/o seguridad de los trabajadores, pacientes y público en general. A continuación, el detalle del evento sísmico de la semana:

EVENTOS SÍSMICOS REGISTRADOS A NIVEL NACIONAL EN EL PERÍODO 13/03/22 – 19/03/23						
RANGO DE ALERTA	MAGNITUD	FECHA LOCAL	HORA LOCAL	REFERENCIA	PROFUNDIDAD	INTENSIDAD
VERDE	4.0	12/04/2023	13:58:58	67 km al O de Barranca, Barranca - Lima	45km	-

Tabla 3. Eventos Sísmicos Registrados en la Provincia de Lima En El Período 06/04/22 – 13/04/23  
 FUENTE: Instituto Geofísico del Perú – IGP  
 LINK: <https://www.igp.gob.pe/servicios/centro-sismologico-nacional/ultimo-sismo/sismos-reportados>

## PRINCIPALES ACCIONES ANTE UN EVENTO SÍSMICO SENTIDO EN LIMA:

- ❖ Monitoreo en todas las áreas de la institución.
- ❖ Reporte a EMED SALUD Diris Lima Centro (Reporte rápido y formulario EDAN).
- ❖ Reporte por radio comunicación VHF y TETRA con Central de Monitoreo.
- ❖ Seguimiento del evento hasta su finalización.

# Aviso Meteorológico

- Los Avisos Meteorológicos son pronósticos de carácter preventivo ante eventos severos, indicando las áreas que podrían verse afectadas y el nivel de peligrosidad.

INCREMENTO DE TEMPERATURA DIURNA EN LA COSTA (EXTENSIÓN DEL AVISO 052)	
Inicio del evento:	Lunes , 10 de Abril de 2023 a las 00:00 horas
Fecha de emisión:	Sábado , 08 de Abril de 2023
Fin del evento:	Miércoles, 12 de Abril de 2023 a las 23:59 horas
Periodo de vigencia del aviso:	71 horas
Departamentos De Posible Afectación:	Ancash, Apurímac, Ayacucho, Cajamarca, Huancavelica, Ica, Junín, La Libertad, Lambayeque, Lima, Pasco, Piura, Tumbes
Niveles de peligro:	Rojo

Tabla 4: INCREMENTO DE TEMPERATURA DIURNA EN LA COSTA (EXTENSIÓN DEL AVISO 052)  
 (PRODUCTO EXPERIMENTAL)FUENTE: Servicio Nacional de Meteorología e Hidrología del Perú – SENAMHI  
 LINK: <https://www.senamhi.gob.pe/?p=aviso-meteorologico-detalle-prueba&a=2023&b=9681&c=00&d=SENA>



Figura 5. Zonas afectadas por precipitaciones altas.  
 Fuente: SENAMHI



# Predicción estacional de la anomalía de precipitación acumulado (mm/mes) Marzo – mayo 2023

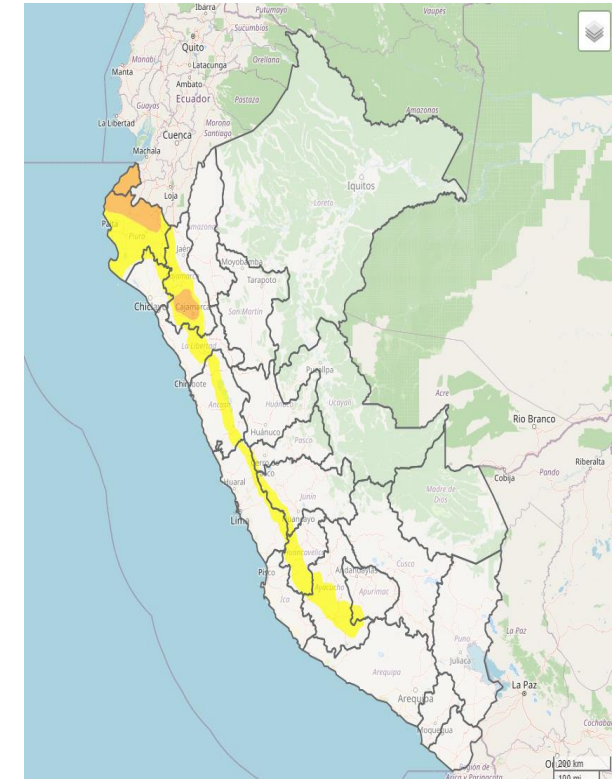
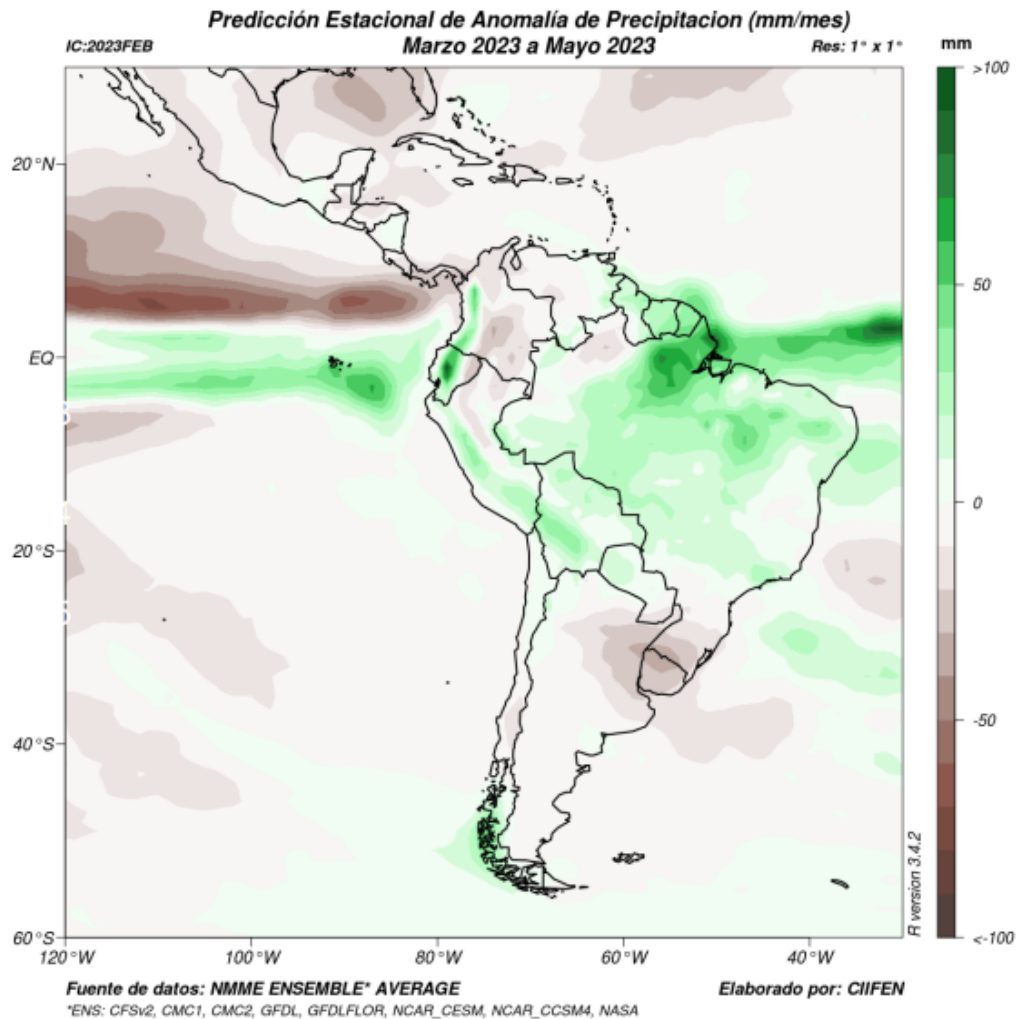

El ensamble de modelos del NMME prevé lluvias por encima de lo normal en la región del Pacífico de Colombia, costa y sierra del Ecuador, sierra del Perú, y gran parte de Brasil y de Bolivia.

Por otro lado los valores de precipitación bajo lo normal son pronosticados en gran parte de Colombia, al oriente del Ecuador, Uruguay, y noreste de Argentina.

# Pronóstico probabilístico de El Niño Oscilación del Sur (ENOS)

## Marzo – mayo 2023

El pronóstico del ENOS para el próximo trimestre (marzo – mayo 2023) prevé mayores probabilidades de condiciones Neutrales, con un 96%. Estas condiciones se mantendrían por lo menos hasta la mitad de 2023, donde luego se podría desarrollar un El Niño.

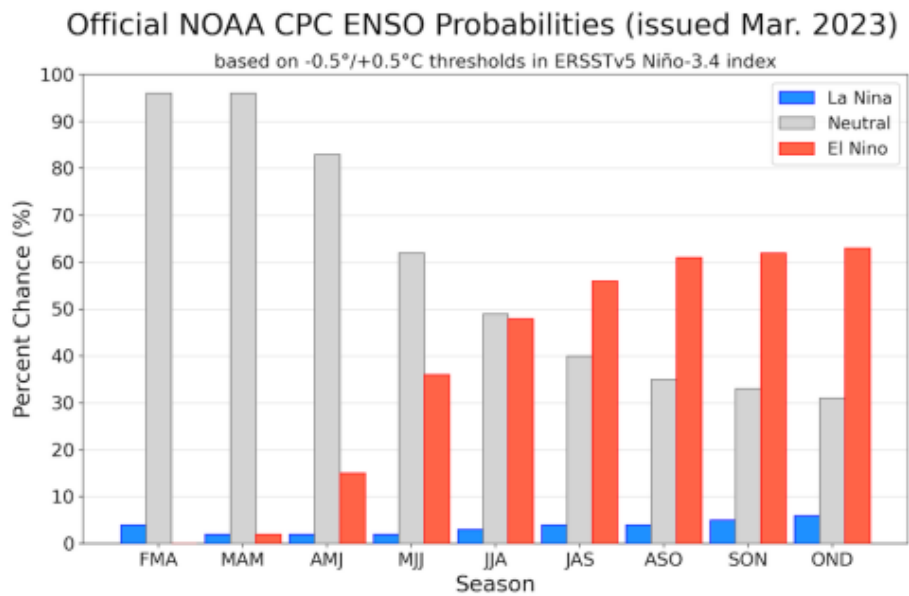

Season	La Niña	Neutral	El Niño
FMA	4	96	0
<b>MAM</b>	2	96	2
AMJ	2	83	15
MJJ	2	62	36
JJA	3	49	48
JAS	4	40	56
ASO	4	35	61
SON	5	33	62
OND	6	31	63



ESTUDIO NACIONAL DEL FENÓMENO "EL NIÑO"

IMAGEN: NOAA - NESDIS

## COMUNICADO OFICIAL ENFEN N° 03-2023

ESTADO DEL SISTEMA DE ALERTA:

# Alerta de El Niño costero

- Cambios inusuales en el acoplamiento océano atmósfera la zona norte y centro del mar peruano, han propiciado que el calentamiento esperado para marzo probablemente se extienda hasta julio con magnitud débil.
- Las temperaturas superficiales del mar en la zona norte y centro del mar peruano, podrían ser superiores de 27 °C y 26 °C en marzo y abril.
- Para el trimestre abril-junio de 2023, se prevén precipitaciones superiores a lo normal, en la costa norte y centro, así como en la sierra norte y centro occidental del país. Para lo que resta de marzo, se mantienen las condiciones favorables para la ocurrencia de lluvias de moderada a fuerte intensidad en la costa norte y en la sierra noroccidental.
- De continuar las condiciones cálidas anómalas, se prevé que la anchoveta se repliegue a la costa y finalice el proceso de desove de verano del stock norte-centro. Los recursos jurel, caballa y bonito presentarían mayor disponibilidad y accesibilidad a la pesquería. La merluza mostraría un desplazamiento latitudinal de su población al sur de la zona tradicional de pesca.
- En lo que resta de marzo se espera que los ríos desde Tumbes a Ica sigan manteniendo caudales con niveles de alerta ante posibles desbordes e inundaciones y los ríos de las cuencas del Apurímac, Urubamba y de la vertiente del Titicaca seguirían permaneciendo caudales por muy debajo de sus valores normales.



## X. EVENTOS REGISTRADOS EN EL DISTRITO DE MAGDALENA DURANTE EL TIEMPO DE MONITOREO.

### - Evento registrado: Derrumbe en acantilado de la costa verde en Magdalena del Mar.

Una familia que iba a bordo de su vehículo estuvo a punto de sufrir un accidente luego de que se registrara un derrumbe en la Costa Verde a la altura de la rampa que da hacia la avenida Sucre en Magdalena.

Dicho evento sucedió el 11/04, afortunadamente no hubieron heridos ni muertos.



Figura 6. Derrumbe de acantilado en la costa verde.

Fuente: 24 Horas Edición Central.



# XI. BRIGADISTAS DE INTERVENCIÓN INICIAL INSTITUCIONAL.

De acuerdo a la Resolución Directoral N° 012-2023-DG-HVLH-MINSA, actualmente contamos con 24 Brigadistas de intervención inicial en la institución:

Ítem	Nombre	Apellidos	Edad	Teléfono	Cargo	Institución en que labora	Grupo Sanguíneo
1	Sandra Roxana	Pinedo Muñante	53	988281762	Tec. Administrativo	Hospital Víctor Larco Herrera	RH+ grupo o
2	Juana Maribel	López Gallegos	55	984064257	Obstetra	Hospital Víctor Larco Herrera	O Rh +
3	Nilton Paul	Correa Quispe	48	950457347	Piloto de ambulancia	Hospital Víctor Larco Herrera	O+
4	Lidia	Solano León	67	967-640-255	Psicología inconclusa.	Hospital Víctor Larco Herrera	No Dona / No Recibe
5	Llerme.	Lopez Vasquez	57	956 144 789	Asistente Ejecutiva	Hospital Víctor Larco Herrera	O+
6	Juan Antonio	Vargas Rodríguez	65	943927792	Piloto de ambulancia	Hospital Víctor Larco Herrera	Rh-o
7	Betsy Rocio	Alvarado Vizcardo	46	988291405	Psicólogo	Hospital Víctor Larco Herrera	O positivo
8	Joel	Delgado Olivares	37	933955255	Técnico en enfermería	Hospital Víctor Larco Herrera	A+
9	María Angelica	Sánchez Castillo	55	991698445	Técnica en Enfermería	Hospital Víctor Larco Herrera	A+
10	Arturo Masias	Quispe Osco	51	960955375	Conductor	Hospital Víctor Larco Herrera	A+
11	Marco antonio	López Andrade	45	963499078	Lima	Hospital Víctor Larco Herrera	O+
12	Francisco Clever	Rodríguez Julcamanyán	59	987 041 742	Piloto de Ambulancia	Hospital Víctor Larco Herrera	O+
13	Doris Amanda	Mejia Montalvan	55	992002179	Trabajadora Social	Hospital Víctor Larco Herrera	O+
14	Yane Jaqueline	Felix Reyes				Hospital Víctor Larco Herrera	
15	Linda Denisse	Fernández Mezzarina				Hospital Víctor Larco Herrera	
16	José Miguel	Mendoza Basillo				Hospital Víctor Larco Herrera	
17	Noemí	Sangama Cachique				Hospital Víctor Larco Herrera	
18	José	Castro Manrique				Hospital Víctor Larco Herrera	
19	William	Mejía Ramirez				Hospital Víctor Larco Herrera	
20	Magaly	Párraga Andrade				Hospital Víctor Larco Herrera	
21	Yliana Jenni	Salinas Rojas				Hospital Víctor Larco Herrera	
22	Angela	Suares Chávez				Hospital Víctor Larco Herrera	
23	Guillermo Enrique	Vargas Rodríguez				Hospital Víctor Larco Herrera	
24	Ada Gabriela	Vasquez Ames				Hospital Víctor Larco Herrera	

Tabla 5. Lista actual de brigadistas del Hospital Víctor Larco Herrera.

Fuente: Resolución Directoral N° 012-2023-DG-HVLH-MINSA

## XII. ACTIVIDADES DE LA OFICINA DURANTE EL TIEMPO DE MONITOREO.



Reunión con grupo de brigadistas de la Institución para las próximas actividades de la oficina COE HVLH.



Control de inventario en el almacén del COE HVLH

## XIII. PRINCIPALES RECURSOS PARA LA RESPUESTA A EMERGENCIAS Y DESASTRES.

- Personal activo del EMED SALUD HVLH y 24 brigadistas hospitalarios.
- 02 grupos electrógenos (100 Kw y 10 Kw) operativos.
- 02 ambulancia Tipo II equipada y operativa.
- 01 equipos de radio base (VHF) y 4 equipos de comunicación VHF portátiles.
- 01 radio TETRAoperativo.
- 05 carpas de campaña para la infraestructura móvil.
- 13 camillas operativas.



Figura 7. Radio base (VHF)

Fuente: Elaboración propia



Figura 8. Camillas operativas

Fuente: Elaboración propia



# EMED SALUD

## HOSPITAL VÍCTOR LARCO HERRERA

### UNIDAD FUNCIONAL DE GESTIÓN DE RIESGOS DE EMERGENCIA Y DESASTRES

**Dirección:**

Av. Del Ejército N° 600 Magdalena Del Mar

**Teléfono:**

(+51) 991128258

**Correo electrónico:**

[occa60larcoherrera@gmail.com](mailto:occa60larcoherrera@gmail.com)

