

"IMPLEMENTACIÓN DEL SISTEMA DE CONTROL INTERNO EN LAS ENTIDADES DEL ESTADO"

DIRECTIVA N° 013-2016-CG/GPROD
RESOLUCIÓN DE CONTRALORÍA
N° 149-2016-CG

5. BASE LEGAL

- Constitución Política del Perú.
- Ley N° 27785 - Ley Orgánica del Sistema Nacional de Control y de la Contraloría General de la República y sus modificatorias.
- Ley N° 28716 - Ley de Control Interno de las Entidades del Estado y sus modificatorias.
- Ley N° 30372 - Ley de Presupuesto del Sector Público para el Año Fiscal 2016.
- Ley N° 27783 - Ley de Bases de la Descentralización y sus modificatorias.
- Decreto Supremo N° 004-2013-PCM, que aprueba la Política Nacional de Modernización de la Gestión Pública al 2021.
- Resolución de Contraloría N° 300-2006-CG que aprueba las Normas de Control Interno.
- Resolución de Contraloría N° 458-2006-CG que aprueba la "Guía para la Implementación del Sistema de Control Interno de las entidades del Estado".
- Resolución de Contraloría N° 273-2014-CG que aprueba las Normas Generales de Control Gubernamental y su modificatoria.

1. FINALIDAD

De conformidad a lo dispuesto en la Quincuagésima Tercera Disposición Complementaria Final de la Ley N° 30372 Ley de Presupuesto del Sector Público para el Año Fiscal 2016, con el fin de fortalecer el control interno en las entidades del Estado para el eficiente, transparente y correcto ejercicio de la función pública en el uso de los recursos del Estado.

2. OBJETIVOS

- Regular el modelo y los plazos para la implementación del Sistema de Control Interno que deben realizar las entidades del Estado en los tres niveles de gobierno.
- Medir el nivel de madurez del Sistema de Control Interno con base a la información que deben registrar las entidades de todos los niveles de gobierno a través del aplicativo Informático Seguimiento y Evaluación del Sistema de Control Interno.

6. DISPOSICIONES GENERALES

6.1 Competencia de la Contraloría General de la República

De conformidad con el artículo 6° de la Ley N° 27785, la Contraloría General de la República ejerce el control gubernamental, evaluando para ello los sistemas de administración, gestión y control, con fines de su mejoramiento a través de la adopción de acciones preventivas y correctivas pertinentes. El control gubernamental es interno y externo y su desarrollo constituye un proceso integral y permanente.

El artículo 7° de la mencionada ley establece que el control interno comprende las acciones de control previo, simultáneo y de verificación posterior que realiza la entidad sujeta a control, con la finalidad de que la gestión de sus recursos, bienes y operaciones se efectúe correcta y eficientemente, siendo responsabilidad del Titular de la entidad fomentar y supervisar el funcionamiento y confiabilidad del control interno para la evaluación de la gestión y el efectivo ejercicio de la rendición de cuentas, propendiendo a que este contribuya con el logro de la misión y objetivos de la entidad a su cargo.

La Ley N° 28716 establece que la Contraloría emite la normativa técnica de control que oriente la efectiva implementación y funcionamiento del control interno en las entidades del Estado, así como su respectiva evaluación.

La Quincuagésima Tercera Disposición Complementaria Final de la Ley N° 30372, establece la obligación en todas las entidades de los tres niveles de gobierno, de implementar su SCI, en un plazo máximo de treinta y seis meses de su entrada en vigencia, para cuya implementación la Contraloría emite las disposiciones que sean necesarias.

3. ALCANCE

Las disposiciones contenidas en la presente Directiva son de obligatorio cumplimiento para:

- Las entidades del Estado sujetas a control por el Sistema Nacional de Control, de conformidad con lo establecido en el artículo 3° de la Ley N° 27785, Ley Orgánica del Sistema Nacional de Control y de la Contraloría General de la República.
- Los Organos de Control Institucional.
- Las unidades orgánicas de la Contraloría General de la República, de acuerdo a su competencia funcional.

6.2 Control Interno

El Control Interno es un proceso continuo, dinámico e integral de gestión, efectuado por el Titular, funcionarios y servidores de la entidad, diseñado para anticipar los riesgos y dar seguridad razonable de que se alcanzan los objetivos institucionales. De esta manera se contabiliza e previene irregularidades y actos de corrupción en las entidades públicas.

6.3 Objetivos del Control Interno

Los objetivos del Control Interno para el sector público son los siguientes:

- Promover y optimizar la eficiencia, eficacia, transparencia y economía en las operaciones de la entidad así como la calidad de los servicios públicos que presta.
- Proteger y conservar los recursos públicos contra cualquier pérdida, dispendio, uso indebido, acto irregular o ilegal como mecanismo de lucha contra la corrupción.
- Efectuar una rendición de cuentas oportuna con información válida y confiable.
- Adaptarse a los cambios del entorno y lograr efectos sustantivos sobre los resultados de la entidad mediante la mejora continua.

6.4 Sistema de Control Interno

El SCI es el conjunto de acciones, actividades, planes, políticas, normas, registros, organización, procedimientos y métodos, incluyendo las actividades de las autoridades y el personal, organizados y establecidos en cada entidad del Estado, cuya estructura, componentes, elementos y objetivos se regulan por la Ley N° 28716 y la normativa técnica que emite la Contraloría sobre la materia.

La normativa peruana respecto al SCI, toma lo establecido por el Marco Integrado de Control Interno - COSO, cuya estructura se basa en cinco componentes. Asimismo, la Ley N° 28716 establece siete componentes para el SCI, respecto de los cuales, mediante Resolución de Contraloría N° 520-2009-CG, se agrupa en el componente de supervisión, los componentes de actividades de prevención y monitoreo, seguimiento de resultados y los compromisos de mejoramiento establecidos en la Ley N° 28716, alineando de esta manera los componentes del SCI al COSO.

El SCI estructura sus cinco componentes sobre la base de principios, cuya aplicación promueve la mejora de la gestión pública. En el siguiente gráfico se presenta la comparación normativa respecto a los componentes del SCI.

6.7 Obligaciones y responsabilidades de los funcionarios y servidores públicos en la implementación del Sistema de Control Interno

Los funcionarios y servidores públicos de la entidad son responsables de implementar, ejecutar y mantener actualizado el Sistema de Control Interno, en el marco de sus funciones y competencias señaladas en el artículo 6° de la Ley N° 28716, la Quincuagésima Tercera Disposición Complementaria Final de la Ley N° 30372 y las disposiciones establecidas en la presente Directiva.

Gráfico N° 1
Componentes del Sistema de Control Interno

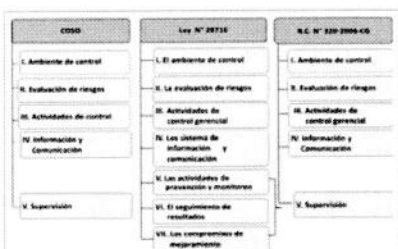

LEY 28716

Capítulo II Obligaciones y Responsabilidades

Artículo 6.- Obligaciones del Titular y funcionarios

Son obligaciones del Titular y funcionarios de la entidad, relativas a la implementación y funcionamiento del control interno:

- Velar por el adecuado cumplimiento de las funciones y actividades de la entidad y del órgano a su cargo, con sujeción a la normativa legal y normas aplicables.
- Organizar, mantener y perfeccionar el sistema y las medidas de control interno, verificando la efectividad y oportunidad de la aplicación, en armonía con sus objetivos, así como efectuar la autoevaluación del control interno, a fin de propender al mantenimiento y mejora continua del control interno.
- Demostrar y mantener probidad y valores éticos en el desempeño de sus cargos, promoviendo la cultura de la integridad en la organización.

6.5 Gestión por procesos

Los procesos son definidos como una secuencia de actividades, que transforman una entrada o insumo (una solicitud de un bien o un servicio) en una salida (la entrega del bien o el servicio), añadiéndole un valor en cada etapa de la cadena (mejores condiciones de calidad, precio, rapidez, facilidad, comodidad, entre otros). Los procesos son de tres tipos: los "procesos estratégicos" que definen y verifican las políticas, estrategias, objetivos y metas de la entidad, los "procesos operativos" que resultan directamente de la producción de un bien o servicio y los "procesos de apoyo" que sirven de manera transversal a todas las actividades, que en la entidad están regulados por los Sistemas Administrativos nacionales.

6.6 Gestión de riesgos

Es un proceso efectuado por los funcionarios y servidores públicos de la entidad, que se aplica en la fijación de la estrategia y a los distintos niveles de entidad, está diseñado para identificar eventos potenciales que podrían afectar a la entidad y permitir administrar el riesgo dentro de los límites aceptados, previendo la seguridad razonable para la consecución de objetivos de la entidad.

- Documentar y divulgar internamente las políticas, normas y procedimientos de gestión y control interno, referidas, entre otros aspectos, a:
 - La competencia y responsabilidad de los niveles funcionales encargados de la autorización y aprobación de los actos y operaciones de la entidad.
 - La protección y conservación de los bienes y recursos institucionales.
 - La ejecución y sustentación de gastos, inversiones, contrataciones y todo tipo de egreso económico en general.
 - El establecimiento de los registros correspondientes respecto a las transacciones y operaciones de la entidad, así como a su conciliación.
 - Los sistemas de procesamiento, uso y control de la información, documentación y comunicaciones institucionales.
 - Disponer inmediatamente las acciones correctivas pertinentes, ante cualquier evidencia de desviaciones o irregularidades.
 - Implementar oportunamente las recomendaciones y disposiciones emitidas por la propia entidad (Informe de autoevaluación), los órganos del Sistema Nacional de Control y otros entes de fiscalización que correspondan.
 - Elaborar las normas específicas aplicables a su entidad, de acuerdo a su naturaleza, estructura y organización, para la aplicación y/o regulación del control interno en los principales ámbitos de actividad económica, administrativa, promoviendo los recursos y apoyo necesarios para su efectiva implementación.

LEY 30372 LEY DE PRESUPUESTO PARA EL AÑO FISCAL 2016

QUINCUCÉSIMA TERCERA. Establézcase en todas las entidades del Estado, de los tres niveles de gobierno, en el marco de lo dispuesto en la Ley 28716, Ley de Control Interno de las entidades del Estado, la obligación de implementar su Sistema de Control Interno (SCI), en un plazo máximo de treinta y seis (36) meses, contados a partir de la vigencia de la presente Ley. Para la implementación de la presente norma la Contraloría General de la República emita las disposiciones conteniendo los plazos por cada fase y nivel de gobierno y los demás lineamientos que sean necesarios. Las entidades que a la entrada en vigencia de la presente Ley, cuenten con avances respecto a la implementación de su Sistema de Control Interno, deberán elaborar un informe presentando los avances en el proceso al Órgano de Control Institucional o a la Contraloría General de la República en caso de no contar con un Órgano de Control Institucional. La aplicación de la presente disposición se financia con cargo al presupuesto institucional de las entidades públicas, Gobiernos Regionales y Gobiernos Locales respectivos, sin demandar recursos adicionales al Tesoro Público.

7.2 Fase de planificación

El desarrollo de esta fase permite que el Titular de la entidad y sus principales funcionarios se comprometan formalmente a implementar el SCI, así como a obtener información relevante sobre su estado actual, que le permita identificar las brechas y desarrollar actividades para el cierre de las mismas por cada componente del SCI. Esta fase comprende las etapas siguientes:

7.2.1 Etapa 1 - Acciones preliminares
Constituyen las actividades de formalización del compromiso institucional para la implementación del SCI, las cuales se describen a continuación:

Actividad 1: Suscribir acta de compromiso
Para formalizar el compromiso institucional, el Titular y la Alta Dirección de la entidad, suscriben el acta de compromiso, en el que manifiestan la necesidad e importancia de implementar el SCI y de conformar el Comité.
Deben estar incluidos todos los funcionarios de la Alta Dirección, sin excepción, según lo establecido en las normas internas de cada organización. Es prioritario difundir esta acción a todo el personal de la entidad a fin de dar a conocer el compromiso asumido por la misma. De incorporarse nuevos funcionarios a la Alta Dirección, en forma posterior al compromiso formal, se suscribe un acta de compromiso individual, a más tardar a los treinta días calendario posteriores a la designación en el cargo.

7. DISPOSICIONES ESPECÍFICAS

7.1 Modelo de implementación del Sistema de Control Interno

El Modelo de implementación del SCI en las entidades del Estado comprende las fases de planificación, ejecución y evaluación, consultada cada una de ellas por etapas y estas últimas por actividades, las cuales se desarrollan secuencialmente a fin de consolidar el Control Interno de la entidad.
Las entidades deben iniciar o complementar su Modelo de implementación observando en que etapa y fase se encuentran, de tal manera que cada entidad culmine la implementación oportunamente.
A continuación se muestra el Modelo de implementación del SCI, con sus respectivas fases, etapas y actividades.

Actividad 2: Conformar Comité de Control Interno

A partir de la suscripción del acta de compromiso, se constituye el Comité mediante resolución suscrita por el Titular de la entidad, responsable de promover, orientar, coordinar y realizar seguimiento a las acciones para la implementación del SCI.
En la resolución de conformación del Comité, se hace referencia al cargo, unidad orgánica funcional, así como al rol que se asigna a cada uno de los miembros del Comité.
El Comité depende directamente del Titular de la entidad y debe informar al cumplimiento de las actividades establecidas en cada una de las etapas de implementación del SCI.
Para la conformación, instalación y funcionamiento del Comité, se considera lo siguiente:
- El Comité está conformado por un presidente, un secretario técnico y miembros.
- El Comité en su totalidad está conformado un mínimo de cinco y un máximo de siete miembros titulares, con igual número de suplentes, los que deben ocupar cargos directivos con capacidad y atribuciones para la toma de decisiones.
- Las funciones y responsabilidades de los miembros del Comité respecto de las labores de implementación y la asistencia a las sesiones, se especifican en el Reglamento del Comité, el cual es elaborado por este y aprobado por el Titular de la entidad.
- La participación de los miembros suplentes durante el proceso de implementación del SCI, está orientada al apoyo del seguimiento y monitoreo del cumplimiento de las acciones de cada una de las fases del proceso de implementación del SCI.

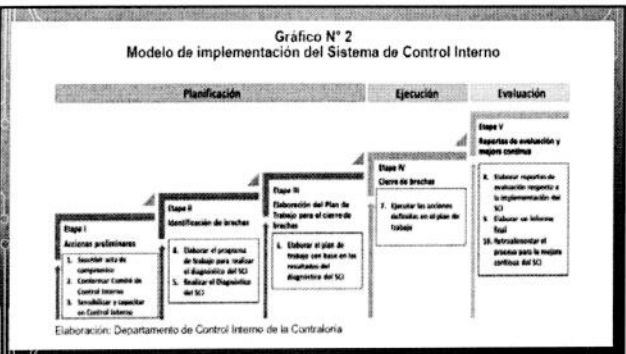

El Comité debe instalarse en un plazo máximo de siete días hábiles, contados desde el día siguiente de emitirse la resolución de su conformación, la cual debe constar en el acta de instalación respectiva.
El Comité sesiona como máximo una vez por semana.
El Secretario Técnico del Comité registra los avances, divergencias y acuerdos adoptados en cada sesión en un libro de actas y custodia la documentación generada durante la implementación del SCI.
Los miembros titulares solo en casos de ausencia debidamente justificada y no por más de dos sesiones al año, puedan solicitar ser reemplazados en las sesiones de Comité por los miembros suplentes, quienes gozan de las mismas atribuciones.
De tratarse de una entidad que cuente con instancias descentralizadas o dependencias desconcentradas, el Comité de la entidad debe la forma de organizarse para realizar la implementación del SCI. Para ello se consideran dos escenarios: a) que un funcionario de la instancia descentralizada o dependencia desconcentrada integre el Comité de la entidad a fin de articular las acciones de implementación del SCI, b) que las instancias descentralizadas o dependencias desconcentradas inicien la implementación del SCI siguiendo los lineamientos de la presente Directiva, dando cuenta al comité de la entidad de sus avances a fin de tomar conocimiento y efectuar el seguimiento correspondiente.
El Comité puede conformar uno o más equipos de trabajo que sirven de soporte durante la implementación del SCI en la entidad, para lo cual especifica las actividades encargadas una vez conformados. Los equipos de trabajo reportan al Comité.
El Comité solicita formalmente a cada unidad orgánica de la entidad la designación de un coordinador de control interno. Los coordinadores interactúan con el Comité durante el proceso de implementación del SCI a fin de facilitar información y atender consultas.
El Comité, en coordinación con el Titular de la entidad promueve la implementación de la gestión por procesos y de negocios a través de los equipos de trabajo o unidades orgánicas conformadas o que se conformen para tal fin, fortaleciendo con ello el SCI.

Actividad 3: Sensibilizar y capacitar en Control Interno

El plan de sensibilización y capacitación en Control Interno, que involucra también aspectos de gestión por procesos y gestión de riesgos se elabora dentro de los noventa días calendario siguientes a la instalación del Comité, y se ejecuta inmediatamente después de su aprobación por la unidad orgánica competente.

La sensibilización está dirigida a los funcionarios y servidores públicos de la entidad y la capacitación principalmente a los equipos de trabajo involucrados en la implementación del SCI y progresivamente al personal de la entidad.

7.2.3 Etapa III – Elaboración del plan de trabajo para el cierre de brechas

Comprende la formulación de las acciones para el cierre de brechas identificadas en el diagnóstico, para lo cual considera la siguiente actividad:

Actividad 6: Elaborar el plan de trabajo con base en los resultados del diagnóstico del SCI

El plan de trabajo es el documento que define el curso de acción a seguir con la finalidad de cerrar las brechas identificadas en el diagnóstico.

Por cada brecha identificada se debe indicar las acciones para cerrarla, las cuales se registran en el plan de trabajo, consignando la unidad orgánica, funcionario o servidor público responsable, así como los recursos y plazos de inicio y fin para su implementación, trazados en un cronograma de ejecución.

El plan de trabajo describe lo siguiente:

- Objetivo del plan de trabajo
 - Descripción de las acciones para el cierre de brecha identificada
 - Responsables de implementar cada acción
 - Recursos requeridos para la ejecución de las acciones
 - Cronograma de trabajo (con fechas programadas de inicio y término)
- El plan de trabajo es elaborado por el Comité y aprobado por el Titular de la entidad a fin de que disponga su implementación, en los plazos establecidos y asigne los recursos necesarios.

De producirse el cambio de responsable de una acción, para el cierre de brechas, definido en el plan de trabajo el Comité debe designar formalmente un nuevo responsable.

Las acciones que se definen en el plan de trabajo, en lo que corresponda, deben concordar con la programación de actividades del plan operativo de la entidad y de cada unidad orgánica o dependencia responsable, para garantizar la implementación exitosa del SCI. El CCI es el encargado de velar por el cumplimiento estricto del mismo.

7.2.2 Etapa II – Identificación de brechas

Comprende las actividades preparatorias para la elaboración del diagnóstico de control interno, con la finalidad de conocer el estado situacional de su implementación en la entidad, las cuales se describen a continuación:

Actividad 4: Elaborar el programa de trabajo para realizar el diagnóstico del SCI

El programa de trabajo es elaborado por el Comité y aprobado por el Titular de la entidad. Constituye un instrumento que permite a la entidad definir el curso de acción (lineamientos y procedimientos), ordenarse, prever y estimar los recursos (humanos, presupuestarios, materiales y tecnológicos, entre otros) que se requiera para el desarrollo del diagnóstico, en él se plantean las actividades, tiempo de ejecución y los responsables, de acuerdo a la envergadura de la entidad.

El programa de trabajo describe lo siguiente:

- Objetivos del diagnóstico
- Alcance del diagnóstico
- Descripción de las actividades a desarrollar que se incluyen en el plan operativo de entidad
- Cronograma de trabajo (con fechas programadas de inicio y término)
- Responsable de cada actividad

7.3 Fase de ejecución

El desarrollo de esta fase permite dar cumplimiento al plan de trabajo formulado por la entidad, es decir, implementar las acciones trazadas en procedimientos, lineamientos, políticas por componentes de SCI, entre otros, con el fin de cerrar las brechas identificadas en la fase de planificación, comprende la etapa siguiente:

Etapa IV – Cierre de brechas

Corresponde a la ejecución de las acciones formuladas en el plan de trabajo, a fin de lograr el fortalecimiento de la gestión de la entidad, para la cual se lleva a cabo las siguientes actividades:

Actividad 7: Ejecutar las acciones definidas en el plan de trabajo

El Titular de la entidad dispone la implementación del plan de trabajo en los plazos establecidos en el mismo.

Cada área, dependencia o unidad orgánica de la entidad cumple con implementar las acciones asignadas de acuerdo a su competencia, incorporando estas actividades a sus planes operativos.

El Comité, en coordinación con los equipos de trabajo conformados por este, realiza el seguimiento al cumplimiento del plan de trabajo.

Las acciones para el cierre de brechas que se ejecutan en esta actividad consisten en la implementación del SCI en la entidad. Es decir, que los controles existan, estén formalizados y estén operando en la entidad.

La Contraloría verifica los avances e implementación del SCI mediante mediciones periódicas respecto al nivel de madurez del SCI que se realiza mediante el aplicativo informático Seguimiento y Evaluación del Sistema de Control Interno.

Actividad 5: Realizar el diagnóstico del SCI

El informe de diagnóstico es el documento que contiene los resultados del estado situacional del SCI, en el cual se identifican brechas, entendidas estas como la diferencia entre el estado (normativo y buenas prácticas) aplicables a la gestión y lo existente en los instrumentos de gestión, con la situación encontrada en la entidad respecto de los componentes del SCI.

Para la elaboración del diagnóstico se realiza el análisis de los controles, de los procesos y la identificación de riesgos de la entidad, para lo cual son de aplicación las herramientas que la Contraloría propiamente para ello o las que a su criterio la entidad considere utilizar, a fin de establecer su estado situacional. Respecto al análisis de la gestión por procesos la entidad debe considerar entre otros aspectos, la identificación de sus procesos, la estructura del mapa de procesos, la descripción de los procesos y la elaboración del manual de gestión de procesos y procedimientos, considerando lo establecido en la Metodología para la implementación de la gestión por procesos en las entidades de la administración pública, emitido por la Presidencia del Consejo de Ministros-PCM y para lo que a juicio de la entidad considere utilizar.

Respecto al análisis de la gestión de riesgos, la entidad debe considerar entre otros aspectos, la elaboración de la política de riesgos, el manual de gestión de riesgos y del plan de gestión de riesgos. El Comité es responsable de realizar el diagnóstico a través del equipo de trabajo con el apoyo de los funcionarios responsables y coordinadores de control interno. Los resultados obtenidos producto del diagnóstico serán plasmados en un informe que es aprobado por el Comité y presentado a la Alta Dirección para que disponga la elaboración del Plan de Trabajo para el cierre de brechas.

Transcurrido dos años de emitido el diagnóstico sin que la entidad haya elaborado el Plan de Trabajo, es necesario actualizar el mismo a fin de conocer el nuevo estado situacional de las brechas respecto del SCI.

7.4 Fase de evaluación

La evaluación es permanente y acompaña la evolución de las fases de planificación y ejecución, con la finalidad de retroalimentar el proceso de implementación para la mejora continua del SCI de la entidad. Comprende la etapa siguiente:

Etapa V - Reportes de evaluación y mejora continua

Comprende las actividades enfocadas a visibilizar la evaluación periódica de la implementación del SCI, así como su mejora continua y difusión de los logros alcanzados al interior de la entidad, las cuales se describen a continuación:

Actividad 08: Elaborar reportes de evaluación respecto a la implementación del SCI

En la fase de planificación, el Comité elabora un reporte de evaluación al término de cada una de sus etapas, de acuerdo al formato establecido en el Anexo N° 01.

En la fase de ejecución el Comité elabora reportes de evaluación trimestral de la implementación del plan de trabajo, de acuerdo al formato establecido en el Anexo N° 02.

Los reportes de evaluación de las fases de planificación y ejecución, visados y suscritos por cada miembro del Comité, se remiten al Titular de la entidad a fin de que tome conocimiento del estado situacional y disponga de las acciones que correspondan. Asimismo, se registran en el aplicativo informático Seguimiento y Evaluación del Sistema de Control Interno.

Actividad 09: Elaborar un informe final.
Al término del plazo de implementación del Sistema de Control Interno, el CCI elabora un informe final que recoge la información del proceso de implementación del SCI de la entidad, de acuerdo al formato establecido en el Anexo N° 03.
El informe final visto y suscrita por cada miembro del Comité, se remite al Titular de la entidad para que tome conocimiento de la implementación y garantice la continuidad del Control Interno en la entidad. Asimismo, se registra en el aplicativo informático Seguimiento y Evaluación del Sistema de Control Interno.
Actividad 10: Retroalimentar el proceso para la mejora continua del SCI.
Con la información obtenida de los reportes de evaluación, el Comité retroalimenta de manera constante el proceso de implementación del SCI, con la finalidad de contrastar lo planificado en el proceso para la implementación del SCI con lo efectivamente realizado, a fin de que la entidad alcance el nivel de mejora continua de su SCI y afirme las fortalezas de la entidad para lograr la eficiencia, eficacia y transparencia de la gestión de la entidad.

7.7 Aplicativo Informático "Seguimiento y Evaluación del Sistema de Control Interno"
Las entidades de todos los niveles de gobierno registran de manera obligatoria y permanente la información correspondiente a la implementación del SCI en el aplicativo informático Seguimiento y Evaluación del Sistema de Control Interno dispuesto por la Contraloría.
La información que la entidad ingresa al aplicativo informático está referida a los productos correspondientes a cada fase y etapa del proceso de implementación del SCI y demás información que solicite los módulos de dicho aplicativo.
La Contraloría, a través del mencionado aplicativo mide el nivel de madurez del SCI, con base a la información registrada por la entidad y de acuerdo a las disposiciones que emite la Contraloría para lo cual puede efectuar visitas selectivas a fin de corroborar el sustento de la información registrada.
El CCI en el marco del servicio relacionado "Evaluación de la implementación del SCI", valida las evidencias que sustentan el grado de avance de la implementación del SCI, registradas por la entidad en el aplicativo informático en virtud de lo dispuesto en la presente Directiva.
El presidente del Comité es responsable del registro de la información que se solicita en el aplicativo informático.

7.5 Difundir logros de la implementación del Sistema de Control Interno al interior de la entidad.
Todas las actividades, buenas prácticas y logros que realice la entidad en las distintas etapas del proceso de implementación del SCI, se difunde en el portal web institucional y a través de los medios informativos internos con los que cuenta la entidad, en coordinación con la unidad orgánica de Comunicaciones, o las que haga su veces, con el objetivo de generar una cultura de control interno en el personal de la entidad.
Los elementos de difusión referidos al Control Interno proporcionados por la Contraloría, son ubicados en lugares visibles dentro de las instalaciones de la entidad.
7.6 Plazos.
En el cuadro N° 1 se establece los plazos máximos en los que cada entidad debe implementar su SCI, en función al nivel de gobierno, fase y etapa de implementación, en cumplimiento a lo señalado en la Quincuagésima Tercera Disposición Complementaria Final de la Ley N° 30372.

MUCHAS GRACIAS!!!

Cuadro N° 1
Plazos para implementar el Sistema de Control Interno - SCI
(En meses)

Fase	Etapas de implementación	Plazos por nivel de Gobierno (en meses)			
		Nacional	Regional	Local Tipo CPA y CPS	Local CNP con SDC o más WUU y CNP con menos de 500 WUU
Planificación	Etapas I - Acciones Preliminares	7	2	2	3
	Etapas II - Identificación de brechas y oportunidades de mejora	6	7	7	7
	Etapas III - Elaboración del Plan de Trabajo para el cierre de brechas	1	2	2	3
Ejecución	Etapas IV - Cierre de brechas	13	16	16	20
	Etapas V - Reportes de Evaluación y Mejora Continua	2	3	3	3
Total plazos de implementación del SCI		24	30	30	36

Elaboración: Documentación de Control Interno de la Contraloría

